GRATIS

LUZ LEVA LOTT À DEMISSÃO; REAGE O CONGRESSO

ANO XXVIII — RIO DE JANEIRO, SEXTA-FEIRA, 11 DE NOVEMBRO DE 1955 — N. 8.383

Diario Carioca

☆ Fundador: J. E. DE MACEDO SOARES ☆

Diretor Presidente: Horácio de Carvalho Jr. — Diretor Redator-Chefe: Danton Jobim

REUNIÃO MATUTINA DA CÂMARA PARA REAGIR

Convocada para às 10 horas da manhã de hoje

A conspiração contra o regime será denunciada esta manhã da Tribuna da Câmara numa sessão extraordinária a ser convocada, para as 10 horas, pelo general Flores da Cunha. A denúncia será feita pelo sr. José Maria Alkmin, líder do PSD. Outros oradores do bloco majoritário democrático deverão falar também.

A demissão do general Lott da pasta da Guerra provocou imediata articulação de chefes civis e militares interessados na preservação das instituições.

GENERAIS COM LOTT

Durante tôda a noite de ontem realizaram-se sucessivas reuniões, que culminaram, no setor militar, num encontro na residência do Ministro da Guerra, na Rua General Canabarro, onde ainda se encontra o general Lott. Numerosas pessoas permaneceram ali até a madrugada. Umas duas dezenas de automóveis estacionavam nas imediações da residência ministerial, cercada ela, nas suas quatro faces, por soldados da Polícia Especial do Exército munidos de metralhadoras automáticas.

A reportagem do DC tentou, à meia-noite, entrar em contato com o general Lott, mas seu ajudante de ordens informou que o ex-miinstro já se encontrava recolhido. Poucos instantes depois, saltaram duas pessoas de um automóvel e, exibindo senha, penetraram na residência, onde alguns aposentos se achavam iluminados.

Discurso de Lott

Sabe-se que, antes dessa reunião, realizaram-se outras, uma delas na casa do general Zenóbio da Costa e outra na casa do general Odílio Denys, na Rua Gonçalves Crespo.

Acredita-se que o general Teixeira Lott, ao transmitir, hoje, às 15 horas, a pasta ao general Fiuza de Castro pronuncie importante discurso sôbre sua atuação no Ministério da Guerra e as circunstâncias que determinaram seu pedido de demissão.

Função importante para Etchegoyen

De outro lado sabia-se que o general Fiuza de Castro promoveu encontros e entendimentos, tendo recebido em sua residência, demoradamente, o brigadeiro Eduardo Gomes, Ministro da Aeronáutica. Conversava nos setores ligados ao novo ministro que hoje ainda será

(Conclui na 5.ª pag.)

'Desastre a saída de Lott'

— A saída do general Lott do Ministério da Guerra representa um desastre para a normalidade democrática do país — declarou, ontem, à noite, o sr. Jango Goulart, vice-presidente eleito, em entrevista exclusiva ao repórter Darwin Brandão, da revista "Manchete", na sua fazenda (São Vicente), em São Borja onde diz estar "reorganizando a vida após o período eleitoral", para voltar ao Rio em janeiro.

Na entrevista, de que damos resumo telegráfico também exclusivo, o Presidente do PTB declara, ainda, que "qualquer atitude que possa alterar a realidade do resultado das eleições será golpe puro contra o povo, seja maioria absoluta, regime colegiado, parlamentarismo ou quartelada.

Elogio a Lott

Essas declarações foram feitas poucas horas antes do afastamento do general Lott do Ministério da Guerra cuja atitude de vigilante defesa do regime e da ordem em todo o país foi entusiàsticamente ressaltada pelo Vice-Presidente da República ao curso da entrevista.

Interrogado sôbre se já manteve algum contato pessoal com o cel. Mamede, o sr. Jango Goulart declarou que não. Apenas o conhecia por informações de amigos comuns, negando, também, tivesse promovido, em qualquer tempo, gestões para um encontro com o dito cel. Mamede.

No fim do ano

O sr. Jango Goulart diz, ainda, que só pretende cogitar de política no fim do ano. Até lá, pretende ser apenas fazendeiro. Engordou quatro quilos e está queimado de sol.

Liberdade de escolha

Informou, também, que o PTB não interferirá na composição do Ministério do sr. Juscelino Kubitschek.

— O que nos interessa a nós do PTB — disse — não é o Ministério mas o cumprimento das promessas que fizemos ao povo, em praça pública e todos esperam sejam cumpridas.

O TEMPO

TEMPO: Instável, sujeito a chuvas e trovoadas, com período de melhoria no decorrer do dia.
TEMPERATURA: Estável, com ligeira elevação de dia.
VENTOS: Sueste a Nordeste, moderados.
MÁXIMA: 26,1.
MÍNIMA: 17,3.

Unem-se os partidos contra o golpe!

A sessão extraordinária desta manhã da Câmara dos Deputados foi convocada a pedido dos líderes do PSD, PTB, PSP, PR, PRP, PST e PTN.

O general Flores da Cunha, ao receber a solicitação, autorizou a imediata convocação.

O MANIFESTO

Reunidos ontem à noite, os referidos dirigentes partidários distribuiram à imprensa o seguinte comunicado:

"Os líderes do Partido Social Democrático, do Partido Trabalhista Brasileiro, do Partido Social Progressista, do Partido Republicano, do Partido de Representação Popular, do Partido Social Trabalhista e do Partido Trabalhista Nacional na Câmara dos Deputados, reunidos esta noite para tomarem conhecimento da evolução da situação política nacional nas últimas horas deliberaram, tendo em vista o vulto das responsabilidades do Poder Legislativo na preservação das instituições democráticas, solicitar ao presidente em exercício da Câmara, deputado Flores da Cunha, a imediata convocação de uma sessão extraordinária dessa casa do Congresso. Essa reunião terá por objeto o exame da emergência nacional e a adoção das providências que se impõem ao Parlamento na guarda e defesa da Constituição e do regime.

"O general Flores da Cunha acedeu à solicitação dos líderes e convocou os srs. deputados a se reunirem extraordinàriamente às 10 horas no dia 11 de novembro para o fim indicado.

"Os líderes das mesmas correntes partidárias encarecem o comparecimento a essa reunião de todos os seus representantes".

Os Socialistas

Procurado pelos promotores da reunião, não foi encontrado ontem à noite o líder do Partido So-

(Conclui na 2.ª pág.)

Lott foi traído por Luz

O general Teixeira Lott foi colhido de surprêsa pela recusa do sr. Carlos Luz de devolver ao Exército o cel. Mamede e, ao mesmo tempo, ficou profundamente chocado com a desnecessária divulgação do despacho presidencial contrário ao seu pedido.

Entendeu o ex-Ministro da Guerra que nada pode justificar a publicação de um expediente de rotina burocrática mas de caráter reservado.

Sondagem

A reação de surprêsa do general Lott relaciona-se com a visita que lhe fêz o presidente provisório, dois dias antes de assumir o Catete, para obter informações completas sôbre a situação militar.

A conferência na casa do general, durou mais de duas horas.

A posição dos colegas

Estamos informados de que, em vista do rumo inesperado que o sr. Carlos Luz deu à situação político-militar, estaria o general Teixeira Lott convencido de que foi vítima de um complô contra a legalidade da qual sempre foi o mais fiel e vigilante defensor.

Teria, ainda, o ex-Ministro da Guerra ficado desgostoso com a posição as-

(Conclui na 2.ª pág.)

DE BEM COM A IGREJA

LONDRES — Altamente prestigiada pela Igreja Anglicana, a cujos postulados obedecem, desistindo de casar-se com o seu coronel Townsend, a princesa Margaret foi recebida, na porta da Catedral de St. Paul, pelo seu Deão, em cuja companhia a vemos, ao ingressar no templo para assistir ao ofício de Ação de Graças com que reiniciou seu programa oficial. — Foto Daily Express.

TRAIÇÃO AO PAÍS

O sr. Carlos Luz, no começo do ano, traiu seu partido, por ambição pessoal. Conspirou com a UDN em proveito próprio, para tornar-se presidente da Câmara, com grave prejuizo moral para as forças políticas e partidárias às quais estava filiado e das quais não se desligou.

Essa primeira traição abriu-lhe o caminho para subir ao Palácio do Catete, onde, presidente "ad hoc", está traindo não mais o seu partido, mas também o regime e o próprio país.

Tudo na sua ação dos dois primeiros dias de Govêrno, coroada pelo ato de ontem, revela felonia, até mesmo a malícia conspirativa com que, ainda à última hora, enganou os dirigentes democráticos do Congresso, afiançando-lhes, como já fizera na véspera de assumir o Govêrno, que somente agiria em defesa das prerrogativas do regime.

Não há mais dúvida de que o sr. Carlos Luz, novamente por ambição pessoal, está conspirando e traindo. Esse segundo 10 de novembro, porém, será abortado. Tenha disso a certeza êsse velho político que, no fim da vida, imprime ao epílogo da sua carreira a marca de uma sombria aventura.

FIUZA DE CASTRO ASSUMIU O CARGO

O NOVO MINISTRO

O general Fiuza de Castro, sendo condecorado pelo presidente Café Filho. A proibição do ingresso de fotógrafos no Catete, ontem, e a velocidade com que o carro que o conduziu atravessou o portão do Palácio do Govêrno, impediram que se fotografasse, após a posse, o novo Ministro da Guerra

Ficou com Mamede o presidente

"Demiti-me do Ministério da Guerra. O novo ministro é o general Fiuza de Castro", declarou o general Teixeira Lott, às 20,10 horas, ao deixar o Palácio do Catete, depois do seu primeiro, último e único despacho com o presidente Carlos Luz.

O general Lott esperou cêrca de duas horas na antesala do gabinete presidencial, alegando o chefe do govêrno não poder recebê-lo por estar atendendo a parlamentares e outras pessoas com as quais marcara audiência.

O PRIMEIRO ATO

O general Fiuza de Castro já se encontrava no Catete quando lá chegou o general Lott, e, em sala separada, aguardou o desfecho da crise, já convidado para a pasta da Guerra e tendo aceito o convite. O sr. Luz já previra tudo...

O primeiro ato do novo ministro foi telegrafar para o general Ademar de Queiroz, chefe de gabinete do general Canrobert quando êste era Ministro da Guerra para exercer o mesmo pôsto na sua gestão. O general Ademar recém-promovido, serve na guarnição do Rio Grande do Sul, em Cruz Alta.

LUZ FICOU COM MAMEDE

A demissão do general Teixeira Lott da pasta da Guerra deveu-se ao fato de ter o Presidente da República desatendido seu pedido de devolução do coronel golpista Jurandir Mamede ao Exército. O sr. Carlos Luz, fundado em parecer do consultor-geral da República, sr. Temístocles Cavalcanti, deliberou manter o coronel na Escola Superior de Guerra "por conveniência de serviço".

Desprestigiado, o ministro não hesitou, pediu demissão incontinenti, conforme anunciara previamente aos seus amigos que o faria.

Os setores golpistas aliados do coronel Mamede vinham fazendo pressão sôbre o Govrno da República para prestigiá-lo contra o Ministro da Guerra, visando a provocar uma crise da qual resultasse o sacrifício do general Teixeira Lott. Êsse intento foi conseguido.

A CONSPIRAÇÃO LUZ

Desde cedo, corria oficiosamente que a decisão do sr. Carlos Luz seria a que êle anunciou à noite ao general Lott, mas suas reiteradas promessas a dirigentes do PSD, partido a que pertence, no sentido de agir em defesa da legalidade — promessas repetidas até o fim da tarde — provocaram a esperança de que o Chefe do Govêrno terminasse por resistir à pressão golpista, decidindo com independência.

Pela manhã, o sr. Carlos Luz recebeu em sua residência numerosos próceres políticos. Às 9 horas lá chegou o marechal Eurico Dutra, que assim se avistava com o presidente pela segunda vez em três dias. Correu que o ex-presidente foi sondado para ocupar a pasta da Guerra, mas preferiu permanecer alheio à vida política. Outro prócer que procurou pela manhã o sr. Luz foi o senhor Benedito Valadares.

Ao meio dia recebeu êle, já no Palácio do Catete, o sr. Armando Falcão a quem fêz declarações de propósito legalista.

No fim da tarde o sr. Carlos Luz recebeu duas comissões de parlamentares uma de deputados, chefiado pelo sr. Flores da Cunha, presidente da Câmara, outra de senadores, que lhe foram fazer apelos, em nome do Congresso, para prestigiar o general Teixeira Lott, mantendo-o na pasta da Guerra, pela confiança que infundiu à opinião pública de que sua atuação será decisiva para a preservação das instituições democráticas.

(Conclui na 2.ª pág.)

No Catete: euforia golpista

Uma euforia generalizada, sobretudo no setor militar do gabinete presidencial, dominou o Palácio do Catete quando o general Teixeira Lott, mais sizudo do que de costume, sòzinho e apressado, desceu, demitido, do gabinete do Presidente da República.

Meia hora depois, o general Fiuza de Castro (de terno azul-marinho) e acompanhado de três outros generais, deixava o Catete em automóvel chapa particular Não quis falar à imprensa tal como o sr. Carlos Luz que se limitou a responder por intermédio de um oficial de gabinete que "tudo está muito bem".

Só e apressado

O general Lott chegou ao Catete por volta das 17,30 horas, sendo recebido uma hora e quarenta minutos depois, aguardando na ante-sala do gabinete presidencial o fim das audiências (de praxe) de parlamentares. Desceu o ex-ministro sòzinho, apressado e com a fisionomia carregada ao contrário do general Fiuza que saiu conversando e até à porta foi acompanhado por um grupo de palacianos (civis e militares).

Após a saída de ambos a atmosfera do Catete ficou dominada por uma euforia generalizada, sobre-

(Conclui na 2.ª pág.)

ELIZABETH E OS ASTROS

LONDRES — A rainha Elizabeth, percorrendo a fila de artistas internacionais que aguardam a vez de cumprimentá-la, durante uma sessão cinematográfica de gala, conversa com a americana e agitada Ava Gardner. A vez seguinte é a da inglêsa Diana Dors, já famosa por várias virtudes físicas, inclusive a côr dos cabelos. Steve Cochran vem depois, disfarçando com a elegante casaca o seu ar famoso de vilão e canastrão

"SÃO PAULO"
COMPANHIA NACIONAL DE SEGUROS DE VIDA
DIRETORES
Dr. José Maria Whitaker
Dr. Erasmo Teixeira de Assumpção
Dr. José Carlos de Macedo Soares
Sede — Rua 15 de Novembro 324 — São Paulo
Sucursal no Rio de Janeiro — Av. Rio Branco, 173 — 10.º andar

A crise militar

O deputado Carlos Luz, substituto interino do primeiro substituto do presidente Vargas, sr. Café Filho, que se viu na contingência de passar o Govêrno para cuidar da saúde de certo modo comprometida — encontrou uma questão de disciplina sem dúvida muito grave pelos aspectos políticos de que se reveste. Os leitores estão lembrados das amargas decepções que, no curso das negociações interpartidárias para escolha dos candidatos à Presidência da República assaltaram o general Canrobert, que, já então em precárias condições de saúde, vasou suas queixas e recriminações sôbre as nossas instituições democráticas num manifesto que dirigiu à Nação na véspera de sua viagem aos Estados Unidos. Não resistindo aos seus padecimentos, o ilustre oficial só voltou para morrer no país a que tanto serviu.

Por ocasião do entêrro do general Canrobert foram pronunciados discursos de homenagem e saudades; mas um houve que, extraindo de seu derradeiro manifesto trechos isolados, formou uma arenga de combate à ordem legal do país e às suas instituições constitucionais. Semelhante pronunciamento de um oficial da ativa, diante de seus superiores hierárquicos, que serve a tais instituições nos postos do Govêrno, causou péssima impressão no espírito público sendo recebido como o sinal do golpe contra o regime, anunciado na imprensa e na tribuna parlamentar por conhecidos agentes provocadores.

Tornando-se pública a reprovação do sr. Ministro da Guerra a êsse ato subversivo do coronel-orador, criou-se no país a expectativa de severa punição, que, entretanto, perdeu sua oportunidade em consequência da súbita enfermidade do presidente Café Filho, que perdera a condição de intervir na crise então aberta devido ao seu estado de saúde.

O desenlace de tal crise ficou aguardando a posse do substituto do substituto. E, dada a precária investidura do sr. Carlos Luz, logo se viu que o seu govêrno estaria ameaçado de intervenções indébitas, num crepúsculo de golpistas inconformados

O fato é que deixa o Ministério um homem da autoridade do sr. general Teixeira Lott, que o país se habituara a ver como o mais forte sustentáculo da ordem legal. E, em seu lugar, vai ocupar a pasta da Guerra o sr. general Fiuza de Castro, sem dúvida oficial respeitável e digno, mas de cuja fiança na defesa do regime jurídico e político não temos ainda notícia segura.

O fato substancial que fica dêsse episódio é que o sr. Carlos Luz entrou na aventura enfrentando as manifestações mais categóricas do povo brasileiro, que repele a quebra da legalidade e a restauração de um poder de ditadura que o privará fatalmente dos seus direitos e garantias constitucionais.

Estamos absolutamente seguros que nem o sr. Juscelino Kubitschek nem o sr. João Goulart abrirão mão de um só minuto no exercício do mandato que a larga maioria da Nação lhes conferiu nas urnas. A usurpação dos direitos dos eleitos só poderá consumar-se pela violência. Mas o fato, simples na normalidade como a substituição de um ministro, por mais importante que seja a pasta no Govêrno, não significará forçosamente a demolição do regime, assaltado por ambiciosos alucinados.

O movimento de resistência legalista arrasta a consciência popular. O Brasil está na defensiva dos seus direitos e liberdades entre os quais avulta o de escolher livremente os seus governantes. Supomos que o sr. Carlos Luz deve estar cônscio dessa resistência, avaliando bem até onde o pode levar o despacho com que consagrou o discurso do coronel enxovalhando na beira de um túmulo a estrutura constitucional da Nação.

J. E. DE MACEDO SOARES

Cel. Côrtes presta informações sôbre 'Lanterna'

Respondendo, em ofício ao Ministro da Justiça, ao requerimento de informações do deputado Ari Pitombo sôbre as providências policiais contra as atitudes subversivas do "Clube da Lanterna" e da "Tribuna da Imprensa", o Chefe de Polícia declarou que, quanto ao primeiro, instaurou inquérito para apurar suas atividades, e quanto ao jornal, fica impedido, pela lei de imprensa, "de evitar as publicações subversivas".

O coronel Côrtes, no ítem referente à "Tribuna", "permite-se ponderar" que o art. 60 da Lei de Imprensa proibe o cerceamento da livre publicação e circulação dos jornais, acrescentando que "tão liberal disposição" é que tolhe a sua ação contra as "publicações subversivas, quase diàriamente veiculadas pelo matutino "Imprensa Popular", bem como o noticiário, por vêzes infamante, contido em alguns outros jornais".

Assim está redigido o ofício n. 2031-G, dirigido pelo sr. Menezes Côrtes ao Ministro da Justiça:

«Tenho a honra de restituir a V. Exa. o anexo expediente, protocolado sob o n. 36.422 nesse Ministério e vindo a esta Chefia por despacho de 24 de outubro último, para informação sôbre o requerimento n. 871-55 do sr. deputado Ari Pitombo.

Ao 1º ítem, em que são indagados

«quais as medidas que foram ou estão sendo tomadas contra a sociedade «Clube da Lanterna» que, contrariando a Constituição, vem pregando abertamente a subversão da ordem constituída»,

penso ser suficiente esclarecer que esta Chefia de Polícia tomou a iniciativa de ordenar a instauração de inquérito policial, designando a Delegacia de Segurança Política, em virtude da divulgação do recente manifesto assinado pelo Presidente daquela sociedade civil.

«O anexo exemplar do Boletim de Serviço n. 243 publicou a portaria n. 1.064, de 24 de outubro último, pela qual esta Chefia determinou a instauração de inquérito, assinalando os motivos determinantes do mesmo.

A "Tribuna"

«Quanto à segunda indagação sôbre

«medidas que foram ou estão sendo tomadas pelas autoridades contra o jornal «A Tribuna da Imprensa» que, diàriamente, vem apregoando o golpe e solapando as nossas instituições democráticas, ferindo frontalmente o parágrafo 5º do artigo 141 da nossa Constituição»

permito-me ponderar que «contra o jornal» e consoante expressa disposição do art. 60 da Lei de Imprensa (lei n. 2.083, de 12 de novembro de 1953), «nenhuma providência de ordem administrativa poderá tomar a autoridade pública que, direta ou indiretamente, cerceie a livre publicação e circulação de jornais e periódicos, ou que, de qualquer maneira, prejudique a situação econômica e financeira da emprêsa jornalística».

Tão liberal

«Justamente em obediência a tão liberal disposição da Lei de Imprensa, esta Chefia não tem podido evitar as publicações subversivas, quase diàriamente veiculadas pelo matutino «Imprensa Popular», bem como o noticiário, por vêzes infamante, contido em alguns outros jornais, preferindo esta Chefia responder, democràticamente, como tem feito, através do rádio, da televisão e da própria imprensa, às críticas e deturpações assacadas, assim procedendo no sentido de bem esclarecer a opinião pública.

Prescrição

«E' oportuno assinalar, outrossim, que a lei vigente, com o estabelecer o exíguo prazo de dois meses, contados «da publicação do escrito incriminado», e de o «dôbro do prazo» para a prescrição da condenação, tornou pràticamente inócuo qualquer procedimento criminal, com base na Lei de Imprensa, estando os vários processos instaurados a comprovar esta assertiva, com o resultado invariável de reconhecimento da prescrição da ação penal.

«Aproveito a oportunidade para renovar a V. Exa. os protestos de estima e distinta consideração».

Relatará o h. corpus Bandeira

O ministro Mário Guimarães, na sessão de ontem do Supremo Tribunal Federal, foi sorteado relator do pedido de habeas-corpus impetrado pelo acadêmico de Direito Zadyr Pinho Alves do Vale, em favor do ex-tenente Alberto Jorge Franco Bandeira, condenado pelo Tribunal do Juri a 15 anos de reclusão.

O sorteio resultou de que o ministro Lafaiete de Andrada, sorteado anteriormente, dera-se por impedido, provàvelmente por ser parente do advogado José Bonifácio de Andrada, defensor do ex-tenente Bandeira.

Fundamentação

O acadêmico impetrante, na sua alegação, cita vários expoentes do Direito, incluindo provas documentais de que o ato realizado durante a sessão de julgamento do paciente foi "fragrantemente imperfeito, antijurídico e arbitrário, ferindo o mesmo vários dispositivos da lei processual penal e da Constituição Federal", concluindo pela sua inconstitucionalidade

Tranquiliza-se a Argentina; soltos 300 peronistas

BUENOS AIRES, 10 (AFP — DC) — A redução da intranquilidade política de ontem a um simples clima de expectativa, coincidiu, hoje, com o pedido de 200 antigos colaboradores de "La Prensa" ao general Lonardi, no sentido de que promova a rápida devolução do maior jornal argentino aos seus legítimos donos.

Essa tranquilização permitiu, ainda, que fôssem postos em liberdade os 300 membros do Partido Peronista presos anteontem, quando realizavam reunião não autorizada na sede dêsse partido.

CONSEQUÊNCIA DA REVOLUÇÃO

No seu apêlo a Lonardi, os antigos colaboradores de "La Prensa" salientam que a restituição deve ser decidida pela Justiça, mas lamentam a demora em tal medida que, no seu entender, "devia ser uma consequência imediata da revolução".

Exonerado o embaixador

O Govêrno exonerou o embaixador argentino no Panamá, Carlos Pascali, devido à sua atitude desde a chegada a êsse país do ex-presidente Perón, atitude considerada incompatível com os deveres de representante do novo Govêrno

Notas de Bengoa e Leonardi

Foram publicadas as notas trocadas entre o presidente Lonardi e o general Bengoa. Declara o general Bengoa em sua nota que novo rumo, diferente da posição do Govêrno manifestada pelo Primeiro Magistrado em discurso na Praça de Maio ao assumir o Govêrno, por menor que seja essa alteração, poderá significar a divisão de fôrças imprescindíveis para manutenção da união e da solidariedade, evitando-se no país situações que poderiam ser perigosas. Expressa Bengoa a convicção de que, salvo no caso de delinquentes que devem ser castigados, se impõe a tolerância para as «idéias e sentimentos que não sejam os nossos», única forma de trazer à República o esquecimento de ódios semeados pela ditadura».

Soluções pacíficas

Assinala Bengoa que em reuniões com o Presidente e o Vice-Presidente havia manifestado a sua opinião quanto à forma de encarar-se alguns problemas gerais, especialmente sindicais, à procura de soluções pacíficas e, depois de solicitar ao Presidente a consideração das idéias já expostas apresenta, na nota, a ratificação da renúncia apresentada verbalmente para voltar à vida privada. O presidente Lonardi declara em sua resposta concordar com a convicção do general Bengoa de que não se deveria mudar de rumo para evitar perigos ao país. Acentua que não sente inquietação alguma, visto como está disposto a não mudar de rumo, e afirma contar com a fôrça e a decisão necessárias para impedir que outrem o faça. «O império do direito — afirma Lonardi — como síntese de doutrina revolucionária, não constitui mera fórmula frivolamente manifestada e sim o fruto e a convicção de tôda a minha vida».

Autorizado Café a sentar-se

Apenas o fato de ter sido permitido ao presidente Café Filho "sentar-se por algumas horas durante o dia" tornou a redação do seu boletim de saúde n.º 10, expedido às 10 horas de ontem, diferente da do boletim n.º 9, da véspera.

No mais, o sr. Café Filho "continua apresentando melhoras, tendo passado uma noite regular", e permanece válida a proibição anterior de receber visitas.

O boletim

Este é o texto do boletim n. 10 do Hospital dos Servidores do Estado:

"O Senhor Presidente Café Filho continua apresentando melhoras, tendo passado uma noite regular. Foi-lhe permitido sentar-se por algumas horas durante o dia, mantendo-se ainda a recomendação para não receber visitas".

Nos Quatro Cantos do Mundo

Faure pediu novo voto de confiança à Assembléia (França)

PARIS, 10 (AFP) — O Presidente do Conselho, sr. Edgar Faure, apresentou na madrugada de hoje, após longo debate sôbre a política interna, a questão da confiança para ser levada em consideração a Lei Eleitoral de 1951, sem as coligações.

De acôrdo com a Constituição e o regimento a nova questão de confiança será votada depois de amanhã, sábado, às 14,00 horas.

FOI OBRIGADO

PARIS, 10 (AFP) — O sr. Edgar Faure foi novamente obrigado a apresentar a questão de confiança, ontem à noite, nos debates a respeito das eleições antecipadas.

O Conselho da República havia aprovado, 24 horas antes, o projeto que abrogava no dia 2 de janeiro próximo o mandato da Assembléia atual, acrescentando-lhe porém uma reforma: propunha substituir o escrutínio de distrito majoritário à lei eleitoral de 1951 (proporcional com a possibilidade de afinidade entre os partidos).

Mas a Assembléia Nacional, examinando ontem à noite em segunda discussão o texto enviado pelo Conselho da República, não tomou em consideração, na falta de cinc votos, o escrutínio de distrito. Além disso foi incapaz de aprovar um dos numerosos contraprojetos que desfilaram em sua presença, todos os modos de escrutínio, como na primeira discussão, foram sucessivamente rejeitados. O presidente do Conselho, às 5 horas de hoje, apresentava a questão de confiança a respeito de um texto que havia encontrado apoio na Comissão de Sufrágio.

NOVA LEI

A lei de 1951, nova fórmula, funcionaria da maneira seguinte: escrutínio de lista no quadro do departamento. Se uma lista obtivesse a maioria absoluta, estaria inteiramente eleita. Não sendo atingida a maioria, a distribuição das cadeiras seria proporcional, de acôrdo com a regra da média mais forte. A Assembléia votará na tarde do sábado, mas o projeto ainda deverá voltar ao Conselho da República. Deve-se esperar novo desenvolvimento do debate eleitoral porque a lei de 1951, sem as afinidades, tem menor sedução aos olhos de muitos senadores que assim vêem um sistema bastardo de proporcionalidade, se bem que o distrito ou melhor um sistema francamente majoritário no quadro do departamento possa novamente ser proposto pelo Conselho da República.

GREVE AEREA

PARIS, 10 (AFP) — Estava esta manhã quase totalmente paralisado o tráfego aéreo nos aerodromos de Orly e Le Bourget em consequência da greve, efetivada hoje, às 8 horas, pelos controladores e agentes da navegação aérea. As companhias aéreas estrangeiras tiveram de modificar os programas de vôo, encaminhando os aparelhos para os aeródromos de Bruxelas ou Basiléia. A companhia francesa Air France continua assegurando um serviço parcial com a utilização de aeródromo militar situado nas proximidades desta capital. Esse movimento grevista foi desencadeado para apoiar um pedido de aumento de salários.

Molotov apresentou um novo projeto sôbre desarmamento

GENEBRA, 10 — (AFP) — A Conferência dos Quatro, nesta cidade, reuniu-se, em duas sessões, esta tarde, sob a presidência do ministro britânico do "Foreign Office", sr. Mac Millan, tratando do Desarmamento.

Na primeira parte dos trabalhos, o ministro soviético, sr. Molotov, fêz o histórico das propostas de seu país, recordando especialmente a de 10 de maio, exprimiu a esperança de um acôrdo que condene moral e politicamente o armamento atômico, dizendo que assim se criaria um clima de confiança e se acentuaria a melhora nas relações mundiais.

O PROJETO SOVIETICO

A seguir, submeteu à Conferência um projeto de redução dos armamentos e interdição das armas atômicas.

O Projeto Soviético — Êsse projeto reproduz as linhas mestras das propostas feitas pelo marechal Bulganin a 10 de maio, as quais, por sua vez, já reproduziram as disposições do Plano franco-britânico, chamado Plano Moch-Mutting.

O projeto russo propõe, além do mais, o exame das cláusulas contidas nas diferentes propostas anteriores dos quatro ministros sôbre a questão do desarmamento, isto é:

1) A proposta soviética já referida, de 10 de maio;

2) o projeto Eisenhower de inspeção aérea recíproca e de permuta de informações militares;

3) As propostas britânicas de 21 de julho e 29 de agôsto que prevêm, especialmente, uma zona de contrôle e a inspeção das fôrças armadas;

4) O projeto Edgar Faure sôbre a transferência de fundos afetados à defesa passando-os para fins produtivos.

ARMAS ATÔMICAS

Propõe ainda a delegação soviética que, enquanto se espera uma Convenção do Desarmamento, as Quatro Potências (URSS, Estados Unidos, Grã-Bretanha e França) se comprometam a não utilizar, em primeiro lugar, as armas atômicas ou têrmo-nucleares e convidem todos os outros países à se associarem a essas declarações.

De acôrdo com o projeto russo, dar-se-ia a fixação do nível dos efetivos dos Estados Unidos, URSS e China em um milhão ou milhão e meio de homens, sob reserva, no que concerne à China, do Acôrdo de Pequim; e dos efetivos da Grã-Bretanha e França em 650.000 homens; dos outros países em 150.000 e 200.000 homens, no quadro de uma decisão internacional unânime. Estabelece a proibição das armas atômicas e têrmo-nucleares logo que a redução dos armamentos 'clássicos' tenha atingido 75 por cento das limitações combinadas; e igualmente a destruição dos estoques de armas nucleares e têrmo-nucleares durante a execução dos primeiros 25 por cento das reduções. A utilização de armas de qualquer espécie sòmente se faria em caso de agressão e em virtude de decisão do Conselho de Segurança das Nações Unidas. Terminariam também as experiências de explosivos atômicos e têrmo-nucleares.

RESPOSTA DE DULLES

Dulles quer garantias — Falou a seguir o Secretário americano de Estado, sr. Foster Dulles. Acentuou a necessidade de se estabelecerem primeiramente medidas de contrôle antes de se realizar o desarmamento. Os Estados Unidos estavam prontos a aceitar disposições concernentes ao desarmamento, sob a condição se que a União Soviética também aceite, unilateral. Protestou contra as declarações de Molotov, segundo as quais o presidente Eisenhower tinha faltado à sinceridade na questão do desarmamento. Os Estados Unidos estão dispostos a continuar o estudo do problema.

Resenha Internacional

Stevenson candidato

WASHINGTON, 10 (AFP) — "Minha decisão está tomada e a anunciarei na próxima 3a.-feira à noite, em Chicago", declarou ao desembarcar do avião, nesta capital, o sr. Adlai Stevenson, candidato presidencial do Partido Democrata em 1952 e a quem se atribui o intúito de apresentar a sua candidatura para a eleição presidencial de 1956. Desse modo, o sr. Stevenson pràticamente confirmou que a sua candidatura será anunciada, desta vez oficialmente, durante um jantar de militantes democratas, à 15 do corrente.

Paraguai agitado

FORMOSA, Argentina, 10 (AFP) — Continuam chegando a esta cidade fronteiriça notícias a respeito da situação política no Paraguai. De acôrdo com as últimas informações de Assunção, confirma-se a agravação do clima político, considerando-se prorrogada a unificação do Partido Colorado até fins de março em consequência de divergências surgidas entre os dirigentes.

"3.º Homem" desafia

LONDRES, 10 (AFP) — O sr. Harold Philby, que o deputado trabalhista, coronel Marcus Lipton, havia qualificado, na Câmara dos Comuns de "terceiro homem" no caso Burgess-MacLean, tomou conhecimento da retratação feita hoje pelo deputado trabalhista na Câmara baixa e declarou que considerava encerrado o incidente. O sr. Philby desafiara o sr. Lipton a repetir as suas acusações fora do Parlamento, lugar considerado privilegiado e onde nenhuma declaração de deputado ou de ministro pode cair sob as malhas da lei de difamação.

Bônus na China

HONG KONG, 10 (AFP) — A emissora de Pequim anunciou que o presidente Mao Tse Tung resolveu lançar no próximo ano um empréstimo nacional de 240 milhões de dólares para o desenvolvimento econômico da China e para encorajar o povo a adotar uma vida de austeridade. Os bonus do empréstimo serão reembolsáveis em 10 anos e serão pagos anualmente aos subscritores juros de 4 por cento.

Greve à vista

BONN, 10 (AFP) — Os operários do Sindicato da siderurgia da Ruhr pronunciaram-se ontem por forte maioria a favor da deflagração eventual de uma greve, para apoiar suas reivindicações de salários. Se fôr decidida a greve, afetaria uns 250.000 operários.

McCarthy reaparece

WASHINGTON, 10 (AFP) — O senador Joseph McCarthy expressou a opinião de que os Estados Unidos deveriam retirar sua delegação da conferência de Genebra, em virtude da recusa da URSS em admitir o princípio da reunificação da Alemanha por eleições livres.

Gratidão aos soviets

MOSCOU, 10 (AFP) — O povo norueguês jamais esquecerá a contribuição do povo soviético para a libertação da Noruega", declarou ao microfone da emissora soviética o primeiro ministro da Noruega, sr. Einar Gerhardsen, que hoje chegou a esta capital. Depois de ter agradecido ao govêrno soviético pelo convite amigável que lhe foi feito de visitar a União Soviética, o estadista norueguês, recordando que "perto do Polo Norte a União Soviética tem uma fronteira comum com a Noruega".

Coréia na pauta

NAÇÕES UNIDAS — Nova York, 10 (AFP) — A Comissão Política da ONU abordará a questão da reunificação da Coréia, não se esperando que êsse estudo determine importantes consequências políticas, a menos que os comunistas apresentem novas propostas, quer por intermédio da União Soviética no seio das Nações Unidas, quer por intermédio da China em Genebra.

Condenados

LIMA, 10 (AFP) — O Conselho de Guerra, de acôrdo com a lei de segurança do interior da República, condenou ao exílio Guillermo Carnero, Luis de La Fuente e Gonzalo Fernandez, acusados de conspirarem e de atentados frustrados. Carnero foi acusado de procurar incendiar o local de uma Junta Eleitoral e de preparar um atentado contra a vida do Presidente Odria. Fernandez de ser intermediário numa conspiração e De la Fuente de cumplicidade com Carnero.

"Visto" recusado

MOSCOU, 10 (AFP) — O Departamento de Estado norte-americano recusou o "visto" de entrada nos Estados Unidos para nove especialistas soviéticos de agricultura que desejavam ir a esse país em viagem de estudos.

Eisenhower deixa o hospital hoje e volta a Washington

WASHINGTON, 10 — (AFP) — O presidente Eisenhower está pronto para regressar à capital. O Chefe de Estado é esperado de Denver amanhã, às 20 hs. aproximadamente. Será acolhido ao descer do avião pelo vice-presidente Richard Nixon e o comandante John Eisenhower, filho do presidente e seu ajudantes de ordens.

HOMENAGENS

Dará o percurso através da capital em companhia de sua espôsa, tomando-se tôdas as precauções para que não fique exposto às possíveis intempéries. O Cortejo passará sob as faixas de boas-vindas e espécies de arcos de triunfo constituídos por escadas de bombeiros cruzadas. Bandas de música militares e civis ficarão dispostas ao longo do percurso. 1.600 soldados assegurarão o serviço da ordem e apresentarão as armas. O feriado oficial de 11 de novembro permitirá à dezenas de milhares de pessoas ovacionar o regresso do presidente à Capital Federal.

Mais do que nunca o estado físico do sr. Eisenhower tornou-se um fator essencial da política interna e externa americana.

PROBLEMAS POLITICOS

No plano exterior, a evolução da conferência de Genebra, após serem rejeitadas as propostas ocidentais sôbre a reunificação da Alemanha, pelos soviéticos, é interpretada por numerosos editorialistas americanos como 'o' fim do espírito de Genebra". Em certos órgãos, fala-se até na necessidade de uma revisão da política européia dos Estados Unidos.

Os perigos de uma aparição da influência soviética no Oriente Médio são igualmente mencionados, entre os problemas principais que requerem a atenção pessoal do Presidente dos Estados Unidos.

No plano interno, o sr. Eisenhower, a medida que sua saúde se restabelece, deve esperar que aumentem as pressões feitas para conseguir que êle solicite, no próximo ano, a renovação de seu mandato, para conduzir o Partido Republicano à vitória, como em 1952. Essas pressões, procedentes geralmente dos círculos que o rodeiam, políticos e administrativos diretos, poderiam causar uma espécie de caso de consciência ao sr. Eisenhower, se êste sentir que se acha completamente restabelecido de sua crise.

APROVADO NOS EXAMES

DENVER, 10 (AFP) - O presidente Eisenhower foi submetido esta manhã a um exame médico, cujos resultados foram satisfatórios, segundo o boletim médico publicado hoje.

O boletim esclarece que a "auscultação, os testes de laboratórios, o cardiograma, a radiografia do torax e a fluoroscopia cardíaca são satisfatórios e não apresentam nenhuma mudança com relação aos exames precedentes".

Após ler o boletim, o sr. James Hagerty, Secretário de Imprensa da Casa Branca, declarou, respondendo às perguntas dos jornalistas que o presidente não fará nenhuma declaração sôbre a evolução da conferência de Genebra. "Qualquer comentário sôbre a evolução da conferência, acrescentou êle, será feito pelo Secretário de Estado".

Defende o Egito o direito de comprar armas onde quiser

WASHINGTON, 10 (AFP) — O sr. Ahmed Hussein, Embaixador do Egito nos Estados Unidos, defendeu, perante a "Overseas Writers Association" o direito do Egito de conseguir armas onde as achar, para garantir sua segurança interna e sua proteção contra uma eventual agressão por parte de Israel.

COMUNISMO

O diplomata declarou que não tinham qualquer fundamento os emotes de aqueles que, nos Estados Unidos, vêm no contrato assentado entre o Egito e a Tchecoslováquia para o fornecimento de armas, uma "porta aberta" ao comunismo internacional no Oriente Médio.

Interrogado sôbre a questão de uma solução de paz entre Israel e o Egito, o embaixador, após salientar que qualquer solução implicava um compromisso, declarou que o Egito não tinha a intenção nem de "ditar" condições ao Israel, nem que este as ditasse.

Quanto ao projeto de construção da barragem de Assuan, no Nilo — projeto que aumentaria de um têrço a superfície das terras cultiváveis no Egito — o dr. Ahmed Hussein indicou que o Egito esperava ainda obter um empréstimo do Banco Internacional, para permitir-lhe realizar êsse plano.

ISRAEL NÃO CEDERÁ

NOVA YORK, 10 (AFP) — Israel não aceitará nenhum acôrdo sôbre questões territoriais, afirmou o sr. Moisés Sharett, ministro israelense dos Negócios Estrangeiros, ao chegar, hoje, a esta cidade, por via aérea.

O sr. Sharett acrescentou que havia ficado desconcertado com a alusão de sir Anthony Eden sôbre a necessidade que haveria para Israel de transigir sôbre as questões territoriais. "Se êle quer dizer que Israel deve fazer concessões nêsse domínio, creio que vai ficar decepcionado. Israel não se considera obrigado — seja no plano político ou moral — a ceder uma parte qualquer do seu território".

PERIGO!

Lembrando a declaração feita ontem pelo presidente Eisenhower, o sr. Sharett frisou que aprovava a passagem na qual o presidente afirmou que os fornecimentos de armas podem ser justificados por considerações de defesa nacional.

O ministro israelense salientou o perigo resultante para Israel do acôrdo para o fornecimento de armas assinado entre o Egito e a Tchecoslováquia, agindo sob a égide da União Soviética. Êsse acôrdo, precisou êle, coloca Israel diante de um problema de segurança da maior importância. "Espero — acrescentou — que os Estados Unidos atendam ao nosso apelo".

APELO DA INDONESIA

DJAKARTA, 10 (AFP) — Anuncia o Ministério do Exterior da Indonésia que o Govêrno indonésio fêz um apelo a Israel, ao Egito e à Síria para a cessação das hostilidades e a procura de uma solução da questão Palestina na base das recomendações da ONU. Declara o comunicado nêsse sentido que os Estados Arabes já aceitaram a resolução das Nações Unidas, a qual, no entanto, permanece inaplicada por Israel. O Govêrno indonésio manifesta "o seu pesar a respeito das atividades de Israel que colocam a paz em perigo". Acrescenta o comunicado que a Indonésia acompanha atentamente os acontecimentos do Oriente Médio desde os ataques armados israelenses de grande envergadura da semana passada ocorridos em El Auja e na fronteira síria.

Confederação Rural lança manifesto em defesa do regime

A Confederação Rural Brasileira proclamou, em manifesto, "a sua confiança na normalidade das instituições políticas, dentro das diretrizes constitucionais".

O documento — lido ontem na tribuna da Assembléia Fluminense, pelo deputado estadual Francelino França, do PSD — fundamenta essa posição da P.S.D. no fato de que "a integridade do regime democrático é condição primacial e indeclinável para que o trabalho dos cidadãos se processe no ritmo e na proporção dos mais altos interêsses da nacionalidade".

O MANIFESTO

E' o seguinte o texto da proclamação da Confederação Rural Brasileira:

"A Confederação Rural Brasileira, em face das condições atuais da vida nacional, após o exame dos assuntos mais prementes nos diversos setores das atividades ligadas à terra, deliberou proclamar sua confiança na normalidade das instituições políticas, dentro das diretrizes constitucionais, porquanto a continuidade e a integridade do regime democrático — expressão da vigência inestinta das leis da República é condição primarcial e indeclinável para que o trabalho dos cidadãos se processe no ritmo e na proporção dos mais altos interêsses da nacionalidade.

Tranquilidade da lei

"A Classe Rural, equidistante de partidarismos e acima de injunções, julga de seu dever concitar todos os brasileiros para o esfôrço comum em prol do aperfeiçoamento das instituições, com o alto propósito de evidenciar que a Agricultura carece vitalmente de embiente de tranquilidade e continuidade legal para prosseguir dando à economia nacional a contribuição devotada dos brasileiros que labutam nos campos e nas fazendas, no árduo esfôrço da produção agrícola e pecuária.

Cumprimento do dever

"Êsse almejo e essa convicção nascem dos mais caros sentimentos de fidelidade às tradições democráticas de nosso país e a Confederação Rural Brasileira, ao ensejo dêsse pronunciamento, procura apenas cumprir com um dever que lhe pareceu imperativo e a que não poderia fugir sob pena de colocar-se à margem dos anseios da vida rural brasileira".

Crítica à arquitetura soviética

MOSCOU, 10 (AFP) — Uma decisão, assinada por Nikita Khpuchtchen, primeiro secretário do Comité Central do Partido Comunista, e Nicolais Bulganin, presidente do Conselho, destinada a "lutar contra os abusos em matéria de construção e arquitetura", foi publicada ontem, à noite, nesta capital.

Essa decisão precisa um certo número de medidas que tendem a "melhorar de maneira radical o trabalho da construção na URSS, e acarretam notadamente a demissão dos três arquitetos — chefes de Moscou — Rylatzki, Poliakov e Boterzki — aos quais é retirado o Prêmio Stalin que receberam pela construção de vários arranha-céus de Moscou, em particular o Hotel Leningradskaya.

A mesma decisão critica severamente a Academia Soviética de Arquitetura, vários Ministérios e mesmo o Comité de Construção junto ao Conselho de Ministros. Critica os arquitetos-chefes das cidades de Gorki e Kharkov, e revela que os arquitetos e escritórios de estudos "se preocupam muito com o aspecto exterior das habitações, mas desprezam suas disposições internas, e não dão bastante importância à melhoria do conforto e às condições de residência".

Gallotti: urgência aos TRE

O ministro Luiz Gallotti, Presidente do Tribunal Superior Eleitoral, telegrafou aos TRE do Pará, Maranhão, Piauí, Ceará, Rio Grande do Norte, Paraíba, Pernambuco e Goiás, solicitando informações sôbre as datas de conclusão da apuração do pleito presidencial e da remessa dos respectivos documentos ao TSE.

O telegrama-circular resulta de se terem esgotado os prazos previstos na Lei Eleitoral para a entrega dos resultados, sem que os Tribunais Regionais Eleitorais destinatários tenham pedido prorrogação ao Tribunal Superior Eleitoral.

Solidariedade à Justiça

As manifestações de solidariedade à Justiça Eleitoral continuam a chegar, diàriamente, ao presidente do TSE. Entre as últimas, destacam-se as mensagens enviadas pelas Câmaras Municipais de Corumbá (Mato Grosso), São João da Boa Vista (S. Paulo) e Cipó (Bahia), tôdas por unânimidade de votos.

Também se dirigiram, no mesmo sentido, ao Presidente do TSE, as Câmaras de Aracaju, Angra dos Reis, Mangaratiba e Mauriti, além dos trabalhadores goianos, representados pelos presidentes dos sindicatos profissionais de Goiás.

DR. AMERICO CAPARICA
Clinica Médico-Cirúrgica
Consultório: Rua Visconde do Rio Branco, 31, 1.º and. Tel.: 42-2056
Diàriamente das 16 às 19 horas
— Residência: Rua Gonçalves Crespo, 366, 2.º, apt. 201
Telefone: 28-0263

CONCLUSÕES DA 1.ª PÁGINA

Luz leva Lott à ...

A audiência concedida a esses parlamentares motivou o atraso com que o sr. Carlos Luz recebeu o general Lott.

MAMEDE VITORIOSO

É o seguinte o despacho do presidente da República, sr. Carlos Luz, sôbre o caso Mamede:

A Secretaria da Presidência da República distribuiu ontem o seguinte comunicado oficial:

"O sr. Presidente da República, tendo em vista os pareceres do sr. Chefe interino do Estado Maior das Fôrças Armadas e do sr. Consultor Geral da República, no processo em que foi solicitada a dispensa do coronel Jurandir Bizarria Mamede do cargo de assistente da Escola Superior de Guerra, para o qual foi nomeado por decreto do Presidente da República, proferiu o seguinte despacho:

"Em face do pronunciamento do Chefe interino do Estado Maior das Fôrças Armadas, considerando necessária a permanncia do coronel Jurandir Bizarria Mamede na Escola Superior de Guerra, deixo de atender à solicitação do sr. Ministro da Guerra no sentido de dispensar o referido oficial das funções que exerce naquela Escola".

O que disse Luz e Falcão

O deputado Armando Falcão estêve no Palácio do Catete ao meio-dia. Interpelado pela reportagem, declarou:

O general Lott retira-se do Ministério engrandecido, cercado da simpatia e do reconhecimento da Nação. Demonstrou que é soldado por fora e por dentro, firme e impecável no cumprimento do dever. Ele entrou para a história pela porta da dignidade.

Último dia de despacho

Em seu gabinete de trabalho, o ministro Teixeira Lott recebeu ontem, em seu último dia de despacho, o marechal João Batista Mascarenhas de Moraes, os generais Odylio Denys, Otavio Saldanha Mazza, Angelo Mendes de Moraes, Olimpio Falconiére da Cunha, Roberto F. Sink e Morais Ancora, os coronéis Rodrigo Otávio, Armando Dubois Ferreira e Joaquim Vicente Rondon. No entêrro do coronel Augusto Pocomy, o ministro Lott foi representado pelo seu ajudante de ordens, capitão William. Às 12,30 horas, compareceu à um almôço no jornal "O Globo".

O ato de demissão

Nota da Agência Nacional:

"O Presidente da Câmara dos Deputados, em exercício da Presidência da República, sr. Carlos Luz, concedeu exoneração, a pedido, ao general Henrique Teixeira Lott do cargo de Ministro de Estado dos Negócios da Guerra, e nomeou para substituí-lo o general Álvaro Fiuza de Castro.

Ontem mesmo, logo após a conferência do Presidente com o Ministro da Guerra, tomou posse o general Fiuza de Castro, constando o ato de leitura do têrmo de posse, feita pelo sr. Cincinato Ferreira Chaves, Subchefe do Gabinete Civil. A transmissão do cargo terá lugar hoje, no Ministério da Guerra".

Transmissão hoje, às 15 horas

As 20,30 horas, vinte minutos depois de convidado, o general Fiuza de Castro assumiu a pasta da Guerra, assinando o têrmo de posse no Palácio do Catete. Hoje, às 15 horas será feita a transmissão do cargo no Palácio da Guerra.

O novo ministro

O general Fiuza de Castro, por ter atingido a compulsória, passou para a Reserva há alguns meses, depois de ter sido por alguns anos seguidos chefe do Estado-Maior do Exército. Conta êle 69 anos de idade e era tido, no Exército, como elemento da corrente canrobertista, embora moderado, que diz respeito a manifestações políticas.

No Catete: ...

tudo no setor militar do gabinete presidencial.

Chega o Brigadeiro

Por volta das 20 horas, chegava o brigadeiro Eduardo Gomes, entrando, imediatamente, a conferenciar com o Presidente e com o sr. Prado Kelly, Ministro da Justiça, que desde cedo lá se encontrava. Os três, mesmo depois de considerado findo o expediente, continuaram a conversar, já então no hall do elevador privativo do Presidente da República.

As notas

A essa altura, a Secretaria da Presidência dava divulgação às notas oficiais relativas à demissão do general Lott e à nomeação e posse do general Fiuza de Castro e uma terceira sôbre o caso Mamede (que vai na íntegra em outra notícia desta página).

"Almas desesperadas"

Não quis o sr. Carlos Luz fazer declarações à imprensa. Seu ajudante de ordens informou: "Sua excelência manda dizer que está tudo muito bem".

Eram 20,30 horas, quando deixou o Palácio o brigadeiro Eduardo Gomes, que não quis ficar para o jantar nem para a sessão de cinema quintaferina do Catete, em que ia ser exibido o filme "Almas desesperadas".

Unem-se os ...

cialista, que deveria também, pelas suas manifestações conhecidas, subscrever a convocação.

Reagem os estudantes

BELO HORIZONTE (DC) – Aos primeiros rumores, na tarde de hoje, de que a situação na Capital da República, era de tensão golpista, estudantes da Faculdade de Direito desta cidade, redigiram um manifesto no qual se declaram de público contra "a implantação da Ditadura" e a "a intenção manifesta de determinados setores de opinião de fraudar a Lei e a vontade do povo".

As 20 horas, de hoje, êste manifesto já contava com 250 assinaturas que repercutiu de maneira sensível no seio do povo desta cidade – sempre prestigiador das atitudes tomadas por estudantes.

E' o seguinte, o texto, na íntegra, do manifesto:

"Nós, estudantes da Faculdade de Direito da UMG, em face das lamentáveis gestões pela implantação da ditadura no país, viemos à público declarar o seguinte:

"Ouvimos cotidianamente de nossos mestres que o direito à justiça e o respeito à personalidade moral e física dos cidadãos constituem a essência dos direitos e das liberdades públicas.

Entendemos ser a observância dêstes princípios, obrigação irrecusável de todos os brasileiros, mòrmente nossa. Pela responsabilidade que portamos de Estudante de Direito, protestamos terminantemente contra a intenção manifesta de determinados setores de opinião de fraudar a lei e a vontade do povo.

A atual constituição brasileira é a expressão lídima da vontade soberana do povo e representa os princípios inalienáveis do direito, da liberdade, de honra do Brasil.

As eleições livres são o único meio governamental.

Nada existe que justifique modificar o veredicto das urnas pretendendo substituir o direito do povo, à livre escolha de seus governantes, por ambição de pequena minoria inescrupulosa, entendemos intolerável imprudência, propôr a subversão da ordem, da legalidade, sob quaisquer pretextos.

Na qualidade de cidadãos e brasileiros, exigimos a manutenção do princípio de autoridade e do primado do direito. Que se respeite o resultado das eleições e que se dê posse aos eleitos".

Lott foi traido...

sumida pelos outros ministros militares em face da crise que afeta o país.

Traidos os senadores

Uma comissão de senadores precedeu o general Teixeira Lott no gabinete de despacho do Presidente da República. Eram os srs. Apolônio Sales, Benedito Valadares, Lima Teixeira e Alves Neves. O sr. Carlos Luz recebeu-os sorridente e tranquilizador. Agradeceu os elogios que o senador Apolônio na véspera tinha lhe feito em discurso no Monroe e declarou que considerava o caso Mamede sem qualquer importância. Lembrou mesmo um artigo do sr. J. E. Macedo Soares, em que o fundador desta folha dizia que o coronel Mamede, com seu discurso, agredira mais a gramática do que a disciplina. E comentou: "O Macedo é quem tem razão".

Os senadores despediram-se e foram para casa. Ligaram os aparelhos de rádio e ouviram as notícias. Entre uma coisa e outra, havia decorrido quinze minutos no máximo.

Reunião . . .

dada, na pasta da Guerra, uma importante função ao general Alcides Etchegoyen, recentemente demitido do cargo de Inspetor da Artilharia de Costa pelo general Lott por ter manifestado inclinações golpistas. Ontem à noite, o general Etchegoyen teria feito uma visita à Vila Militar.

Das mesmas fontes transpirou que elementos ligados à nova situação no Exército entraram em contato com comando de todo o país informando-se das reações suscitadas pela demissão do general Teixeira Lott.

Reforçada a guarda do Ministério da Marinha

Conhecida a demissão do Ministro da Guerra, o Ministro da Marinha adotou medidas excepcionais no edifício do Ministério, cuja guarda foi reforçada, distribuindo-se aos soldados metralhadoras automáticas. Uma delas, no momento em que era entregue a um guarda, disparou não atingindo, porém, qualquer pessoa.

As 20,20 horas, o almirante Pena Boto chegou ao Ministério. Depois de passar pelo Estado Maior e pelo gabinete do ministro, dirigiu-se para bordo, assumindo assim o comando da Esquadra. O almirante Amorim do Vale jantou na Ilha das Cobras em companhia do almirante Rubens Serejo, comandante do Quartel Central de Fuzileiros Navais.

Chamados à postos, dezenas de oficiai apresentaram-se ao Ministério.

Não foi contudo, conforme se noticiou inicialmente, decretado o regime "cimo" – sobreaviso.

REALIZAÇÕES DO IPASE NO ESPÍRITO SANTO — Na visita que fêz ao Presidente do IPASE, dr. Raymundo Brito, o governador Francisco Lacerda Aguiar, do Espírito Santo, foi informado de que o seu Estado fôra contemplado no plano de realizações da autarquia dos servidores públicos, com a construção de um edifício de oito povimentos e de cinquenta casas, do tipo proletário, respectivamente destinados à Agência do IPASE em Vitória e a funcionários públicos federais residentes na capital capixaba. Na gravura, o governador Lacerda Aguiar em companhia do presidente Raymundo Brito, do Diretor do Departamento de Aplicação de Capital, engenheiro Paulo Gentile de Carvalho Melo, e do Secretário das Finanças do Espírito Santo, sr. João Pinheiro.

DR. J. UCHOA
Medico Oftalmologista
RUA SENADOR DANTAS, 20 - 6.º - S 604. Fone 42-5052
Diàriamente, das 16 às 18 hs.

O cadáver estava escondido no divã

LONDRES, (AFP) — A polícia londrina prendeu, hoje de manhã, o pressuposto assassino do rico estudante indiano Akon Chandra Dutta, cujo cadáver, terrivelmente mutilado, foi encontrado ontem, escondido em um divã no populoso quarteirão de Balham, ao norte de Londres.

Ainda não foi revelada a identidade do prêso, acreditando-se que seja um indivíduo de origem birmanesa, de 22 anos de idade, procurado pela polícia. Como se sabe, foi o roubo o móvel do crime. O estudante assassinado, cujos pais residem em Assam, estava de passagem nesta capital, com procedência do Canadá e deveria regressar brevemente à Índia.

Raymundo Orlando Guilhon
ADVOGADO
RUA MÉXICO, 74 — S/507
Fone: 22-5788

O Que Se Diz:

...QUE o sr. Nereu Ramos, a fim de se resguardar da onda de enfartos que anda graçando no país, cercou-se, ontem, na Presidência dos trabalho do Senado de três parlamentares médicos (Ezechias da Rocha, Prisco dos Santos e Moura Brasil), todos assessorados pelo sr. Isaac Brown, que, também, é médico...

●

...QUE o acadêmico José Lins do Rêgo e o escritor Amando Fontes, ambos fiscais do impôsto de consumo, passaram máus quartos de hora, no Monroe, por ocasião da votação do dispositivo que baixava os seus vencimentos...

●

...QUE o dito sr. José Lins do Rêgo, ao ser anunciada a rejeição do mencionado dispositivo, teve mais alegria do que quando comemorou o tri-campeonato levantado pelo Flamengo em 44...

Nunca pretendeu o constituinte exigir a maioria absoluta

"O legislador constituinte de 1946, expressamente, categòricamente, demonstrou que não queria a exigência da maioria absoluta".

Esta declaração foi feita, ontem, da tribuna da Câmara, pelo deputado Vieira de Melo, em nome do PSD, num discurso em que demonstrou a improcedência das alegações levantadas para impugnar o pleito de 3 de outubro.

VERIFICAÇÃO DA VONTADE

No início de suas considerações, o representante baiano declarou que, como porta-voz de seu partido iria pretender trazer ao plenário da Câmara "a formal contestação à idéia, agora ressuscitada, da maioria absoluta como critério preponderante para a verificação da vontade popular em nosso país".

Relembra que, em 1950, vigente já a atual Constituição da República, corri a esta tribuna, sendo a primeira voz que nela se levantou para protestar contra a impugnação que se pretendia fazer a um pleito do qual não saíra vitorioso o candidato do meu partido"

Em seguida faz um estudo sôbre a eleição presidencial nos Estados Unidos, demonstrando que o processo usado naquêle país em nada se assemelha com as prescrições legais estabelecidas no Brasil, argumentando, ainda, que se o sistema fôsse o mesmo, a vitória do sr. Juscelino Kubitschek seria ainda mais estrondosa.

NÃO EXIGIU

Passa a examinar as constituições brasileiras desde 1891 para demonstrar que a exigência da maioria absoluta prescrita em nossa primeira carta magna foi abolida, conscientemente, das Constituições de 1934 e 1946. No que se refere a esta última, faz remissão a um parecer emitido pelo deputado Afonso Arinos, em 1950, sôbre o projeto que, regula a eleição indireta do Presidente da República no caso de vacância do cargo, em que o líder da minoria sustenta que só através de uma reforma constitucional seria possível introduzir no sistema da eleição do Presidente da República a obrigatoriedade da "maioria absoluta".

Aponta, na mesma ordem de idéias, uma série de dispositivos da Constituição de 1946 que especificam determinadas maiorias. Seria incrível que, por omissão, deixasse a Assembléia Constituinte de mencionar o que se ia fundamental, uma vez que se refere à escolha do supremo mandatário do país.

NÃO HÁ MOTIVO

Focaliza, adiante, o fato de já terem sido eleitos dois Presidentes da República, além de 12.000 outros cidadãos que ocupam cargos eletivos em todo o país sem que ninguém tivesse sequer lembrado de impugnar as eleições pelas razões que agora se invocam para pretender anular o pleito de 3 de outubro.

E concluiu:

«Sei que estamos vivendo um momento político, já que foi lembrado o pronunciamento do eminente militar cuja morte tanto deploramos, quero dizer, nesta hora, que sabemos que é o destino da Pátria que está em jôgo. Mas, nunca poderíamos aceitar que êstes destinos se regressem pela subversão dos valores morais e espirituais da Nação. Que se resolvam, ao contrário, pela prática democrática, pela aferição da consciência coletiva da Nação, e que o império do direito e da lei não fôssem apenas, neste País, uma cúpula de vidro para cobrir os momentos agradáveis. Que, ao contrário o regime em que vivemos, conscientemente, seja o instrumento para funcionar na bonança e seja também para funcionar nas tempestades. (Palmas). Assistimos às grandes democracias do mundo, durante os dias trágicos da última guerra, resolverem seus mais cruciantes problemas, inclusive os da sua própria sobrevivência, sem precisar rasgar suas Constituições, ferir a consciência jurídica das suas nações, sem escapar do império da lei, porque, ainda aqui, já muito batida embora, cabe, para a conclusão do meu discurso, a grande e imortal frase de Rui: «dentro da lei, sim, porque fora da lei não há salvação».

Favorável ao aumento militar

A Comissão de Segurança Nacional tomou conhecimento ontem do parecer do deputado Wilson Fadul ao projeto de lei que reajusta os vencimentos dos militares. Concluí favoràvelmente à proposição, frisando não haver, em princípio, o que opor ao pretendido na mesma, que é estabelecer novos padrões de vencimentos.

Apresentou o sr. Wilson Fadul algumas emendas, com o intuito de adaptar a lei, dispositivos do Código de Vencimentos e Vantagens.

O MINISTÉRIO DA ECONOMIA

Não chegou a Comissão de Economia a concluir o estudo do substitutivo do sr. Sergio Magalhães, ao projeto do deputado Israel Pinheiro, dispondo sôbre a criação do Ministério da Economia. Ficaram vários pontos controversos para serem estudados em nova reunião inclusive o que diz respeito à denominação da nova pasta.

INQUÉRITO DA PETROBRAS

Compareceu ontem, perante a Comissão Parlamentar de Inquérito sôbre o Petróleo, pela segunda vez, o cel. Artur Levy, presidente da Petrobrás. Prestou esclarecimentos, tomados em caráter reservado, sôbre a situação dos contratos entre a Petrobrás e a Hydrocarbon e, ainda mais, a propósito de certos fatos denunciados pelos engenheiros militares demitidos da Refinaria Presidente Bernardes.

EFETIVAÇÃO DE INTERINOS

Retomou ontem, a Comissão de Justiça, o estudo do projeto efetivando os funcionários públicos interinos que tenham mais de cinco anos de atividades. O relator, sr. Raimundo Brito, deu parecer sôbre as emendas apresentadas em plenário.

Persistem as fraudes na venda do café

Plenário da Câmara

O deputado Herbert Levy voltou a insistir, ontem, da tribuna da Câmara, na necessidade da adoção de medidas capazes de pôr côbro à fraude que se vem verificando na exportação do café. Por outro lado, apontou, também, a falta do necessário financiamento por parte do Banco do Brasil como uma das causas da violenta modificação das taxas no mercado internacional.

Advertiu o representante paulista que a prática da fraude vem se generalizando e consiste em remeter cafés de qualidade para os portos em que habitualmente são exportados cafés de qualidade inferior. Assim, o produto é subfaturado e parte considerável das divisas são vendidas no câmbio livre e fora da taxa oficial estabelecida pelo Banco do Brasil.

OS INDÍCIOS

O orador apontou, a seguir, os pontos as cifras que fàcilmente revelam a existência da fraude. "Habitualmente — acentuou — o porto de Santos exporta cêrca de 3 vezes mais do que o porto do Rio de Janeiro. Pois bem, no mês passado essas quantidades práticamente se igualaram. Em consequência dessa anomalia, basta dizer que no dia 9 haviam sido embarcados com destino a Santos 124 mil sacas e com destino ao Rio de Janeiro 170 mil sacas. E Santos é o maior porto exportador de café do Brasil

Depois de focalizar as consequências desastrosas dessa situação para a economia brasileira, inclusive com a retração dos compradores norte-americanos, o orador conclui chamando a atenção do Govêrno e da Câmara dos Deputados "para a necessidade imperativa de medidas que coíbam a fraude generalizada na exportação do café e que também se generalize na exportação de outros produtos. Ao mesmo tempo, o Govêrno está na obrigação de propôr ao Legislativo, o mais depressa possível, a mudança do regime cambial, de forma que seja possível, não sòmente para o café, mas para todos os produtos de exportação, permitindo-se a exportação oficialmente, sem fraudes, sem subterfúgios, sem protecionismos dos remanescentes pelo mercado livre".

SÚMULA DA SESSÃO

— Presidente: Flores da Cunha.
— Presentes: 87 deputados.
— O sr. **Croacy de Oliveira** manifesta-se contra qualquer medida restritiva da liberdade de imprensa.
— O sr. **Broca Filho** justifica projeto de lei que visa entrosar os institutos da liberdade provisória e da suspensão condicional da pena.
— O sr. **Adahil Barreto** protesta contra os que preconizam soluções extralegais para a crise política brasileira.
— O sr. **Cid Campelo** lê, para que conste dos Anais, pronunciamento do ministro João Pena Costa, contra a propalada batalha judiciária.
— O sr. **João Menezes** discorre a respeito da situação política do Estado do Pará.
— O sr. **Plínio Barreto** encarece a necessidade da criação de uma colônia agrícola-piloto no município mineiro de Montes Claros, situado do Polígno das Sêcas.
— O sr. **Yukishigue Tamura** congratula-se com os lavradores de São Paulo pela safra do corrente ano.
— O sr. **Ney Maranhão** encarece a necessidade de melhoria da Justiça do Trabalho nos municípios pernambucanos de Jaboatão e Morena.
— O sr. **Benedito Vaz** apresenta projeto de lei criando uma Escola de Iniciação Agrícola em Goiás.
— O sr. **Carlos Alburquerque** tece comentários a respeito da situação política nacional.
— O sr. **Herbert Levy**, no "Grande Expediente", discorre sôbre a situação do café no mercado interno.
— O sr. **Cid de Carvalho** critica, com veemência, as atitudes golpistas da UDN.

ORDEM DO DIA

— Presidente: Flores da Cunha.
— Presentes 210 deputados.
— O sr. **Vieira de Melo**, como líder da maioria, focaliza o problema da maioria absoluta para a eleição do Presidente e Vice-Presidente da República.
— E' adiada a votação, por falta de pareceres, do projeto que trata da reestruturação dos quadros e vencimentos do funcionalismo público.
— Em explicação pessoal, a sra. **Ivete Vargas** discorre sôbre o problema da banana.
— Encerramento: 18,15 horas.

Repete-se a famosa frase de Café: 'Lembrai-vos de 37'

ASSEMBLÉIA FLUMINENSE

O deputado Dail de Almeida (líder, PDC) teve, ontem, comentários sôbre a data de 10 de novembro, "na qual foi imposta ao país uma criminosa ditadura e uma constituição que jamais chegou a ser aplicada".

Repetindo a famosa advertência — "Lembrai-vos de 37" — o orador declarou que estavam tramando a implantação de uma nova ditadura, "tão sem motivo como aqueloutra", e que teria como primeira consequência o estrangulamento das liberdades democráticas garantidas pela Constituição.

DIVERSOS

Nas pequenas comunicações, ficaram os seguintes deputados: o sr. Eugênio Lima, para protestar contra o fato do prefeito de Pádua, haver demitido um funcionário com 9 anos de serviço, o sr. José Mauricio Brum, o qual se encontrava em férias e nas vésperas de completar a idade compulsória; o sr. Gilberto Pires, para defender o sr João Goulart de ataques a êle dirigidos na reunião anterior pelo udenista Adolfo Oliveira; o sr. Oscar Fonseca, que elogiou a criação de um Tiro de Guerra para os municípios de Trajano de Morais e Madalena, a fim de conservar ali os trabalhadores da lavoura; o sr. Nelson Martins, para justificar um projeto considerando isentas as taxas cobradas pelo Serviço de Censura e Diversões Públicas; as associações esportivas do Estado, antecipando que as de Campos já se tinham negado a efetuar aquêle pagamento, por ser inconstitucional; o sr. Jaime Justo, que cuidou do problema das favelas de Petrópolis, onde o prefeito está pondo em prática um plano de vendas de casas populares; e o sr Francelino França, para dar conhecimento do texto do manifesto da Confederação Rural Brasileira, contra a implantação de uma ditadura no país, sob qualquer pretexto.

GRATIFICAÇÃO ATRAZADA

Na ordem do dia, foram aprovados, além de indicações, o projeto n.º 610, em 1ª discussão, estabelecendo normas para a constituição da Câmara Municipal de Miguel Pereira, município recentemente criado.

O sr. Saramago Pinheiro, modificou um requerimento pedindo informações ao govêrno sôbre quando pretendia mandar pagar a gratificação adicional devida aos professôres primários e pré-primários, correspondente aos meses de novembro e dezembro do ano passado

COLETORES E ESCRIVÃES

Esteve, ontem, na Assembléia, uma comissão composta de coletores e escrivães, que foi solicitar o apoio dos deputados no sentido de que o govêrno envie à Assembléia, no mais breve espaço possível, a mensagem, que já se encontra pronta, restaurando as carreiras que integram na administração estadual.

Aumento do Impôsto de Consumo dará receita de 2 bilhões

PLENÁRIO DO SENADO

Foi aprovado, na sessão de ontem do Senado, o projeto de lei que altera dispositivos da legislação do impôsto de consumo, criando taxas adicionais sôbre dezenove incidências dêsse impôsto, proporcionando, assim, um acréscimo na Receita superior a dois bilhões de cruzeiros.

O sr. César Vergueiro ocupou a tribuna para dar seu testemunho sôbre a lisura do último pleito em São Paulo. Frisou que compareceram às urnas 1.926.285 eleitores, cujos votos foram apurados por 8.678 seções em 8 dias de trabalho.

APENAS DUAS

Finalmente, esclareceu que apenas duas urnas foram anuladas, num total de 316 votos. «Diante da realidade irretorquível dos números — acrescentou — não é possível, nessa altura dos acontecimentos, batalhar-se pela anulação do pleito, sob o fundamento de que tenha sido fraudado».

AUMENTO DE IMPOSTO

Rejeitada a emenda que baixava as comissões dos fiscais de imposto de consumo, foram aprovados os seguintes aumentos: a) — 20% sôbre os aparelhos em geral; máquinas e artefatos de borracha; artefatos de origem animal e vegetal; cerâmicas e vidros; tintas esmaltes e vidros; b) — 20% sôbre calçados; fósforos e isqueiros; tecidos, malharias e seus artefatos; c) — 30% sôbre móveis, lâmpadas, perfumarias e guarda-chuvas; d) — 40% sôbre cartas de jogar; e) — os tecidos de lã e algodão sofreram aumentos de mais de 20 cruzeiros quando de algodão e mais de 40 cruzeiros quando de lã; f) — o aumento do imposto sôbre bebidas é feito numa escala de 25 a 50%.

Foram igualmente aprovadas as emendas: que autoriza a abertura do crédito de 100 milhões de cruzeiros para o reaparelhamento das repartições fiscais e que determina a nomeação imediata de todos os candidatos aprovados no último concurso para fiscal do impôsto de consumo.

SÚMULA DA SESSÃO

O sr. **Vivaldo Lima** falou sôbre o Congresso de Alergia, elogiando a realização daquele conclave.

O sr. **Atílio Vivacqua** referiu-se à importância da visita ao Brasil da Missão de Comércio e Viagens da Casa Internacional de Nova Orleans, da qual faz parte o Governador do Tenesse.

O sr. **Assis Chateaubriand** comunicou que vai se ausentar do país pelo prazo de 3 semanas.

No expediente foi lido ofício da Presidência da República devolvendo, sem sanção ou veto, os autógrafos do projeto de lei que altera o Quadro da Secretaria do Tribunal Regional Eleitoral.

Na Ordem do Dia foi aprovada (35 votos a 4) a indicação do sr. Otávio Gouveia de Bulhões para o cargo de membro do Conselho Nacional de Economia.

Por gasolina não será paralisada a coleta de lixo

CÂMARA MUNICIPAL

Não existe qualquer ameaça de paralisação das ambulâncias e caminhões de coleta de lixo por falta de gasolina, uma vez que existem nos depósitos da PDF um estoque de 638.496 litros de combustível, o que representa o consumo durante 35 dias.

Além disso, o Superintendente de Transporte da PDF está racionando o combustível dos carros de passeio e de inspeção, o que prolonga o prazo de duração do estoque.

SÚMULA DA SESSÃO

Expediente, presidência do sr Anibal Espinheira.

Os srs. Raul Brunini e Carlos de Souza reclamaram da Mesa providências para colocação na Ordem do Dia do projeto de Resolução que modifica o Regimento Interno. A Mesa respondeu que assim o faria, logo que fosse possível

O sr. Levi Neves falou sôbre as comemorações do quarto centenário da chegada ao Brasil do almirante Nicolau Durante de Villegaignon.

Foram aprovados os seguintes votos: de louvor ao "O Globo" pelos torneios esportivos que promoveu de "Luvas de Ouro" e "Luvas de Prata"; de saudade à memória do almirante John Taylor, proposto pelo sr Anibal Espinheira; de protesto contra a Light pela retirada dos postes, proposto pelo sr. Valdemar Viana. O sr. Magalhães pediu, sendo aprovado, a transcrição do discurso do professor Arlindo de Assis, na Sociedade Brasileira de Tuberculose, a respeito da personalidade do ministro Arnaldo de Paiva.

A sra. Dulce Magalhães disse que, na Prefeitura, estavam sendo distribuídas gratificações a todo sendo contemplados até chefes de serviços, por tempo de trabalho extraordinário, quando a lei proíbe isso.

O sr Helio Valcacer falou para se referir à passagem do 18.º aniversário do 10 de novembro de 1937 tendo, a propósito, a nota distribuída pela Liga de Defêsa da Legalidade.

O sr. Gladstone Chaves de Melo explicou o sentido da palavra "panamá" e os motivos que atuaram para que ela hoje tenha significado pejorativo.

ORDEM DO DIA

Presidência do sr. Salomão Filho

Foi adiada por três sessões a votação do projeto que dispõe sôbre a venda de jornais e revistas (bancas)

Bem-vindos a bordo!

Esta é uma cena que se repete diàriamente: a recepcionista dá boas-vindas aos passageiros da Pan American.

Um único avião... um único serviço direto para NOVA YORK!

PELA ROTA MAIS RÁPIDA

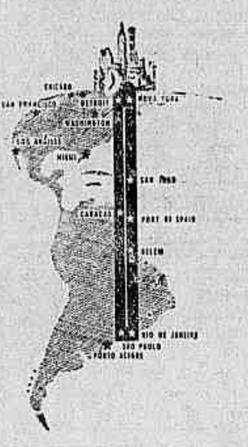

Viajantes experientes preferem sempre a Pan American. E nem poderia ser de outra maneira! A Pan American é a *única* linha aérea que oferece vôos diários, escolha de rotas e de serviços. Você poderá decidir-se entre o *luxo* do «President Special» (preço extra de passagem), o *confôrto* do «President» de primeira classe, ou a *economia* de «O Arco-Íris» (The Rainbow), popular serviço turístico. Todos os vôos são feitos nos luxuosos Clippers* Super-6, com cabines pressurizadas, ar condicionado, e à prova de som.

Chegada a Nova York 20 horas após a saída do Rio... conexões para qualquer parte dos Estados Unidos. Você voará todo o percurso sem mudança de aparelho.

E lembre-se: na aviação, muito conta a experiência! A Pan American é a única linha aérea servindo a America Latina há mais de 28 anos.

PAA **PAN AMERICAN**

A LINHA AÉREA DE MAIOR EXPERIÊNCIA DO MUNDO

Rio de Janeiro: *Av. Pres. Wilson, 165-A (ao lado da Embaixada dos EE.UU.), tel.: 52-9070*
São Paulo: *Avenida Ipiranga, 95-103, tel.: 36-0191*

* Marca Registrada

O povo brasileiro é pela legalidade: proclama Adahil

"E' preferível termos um Govêrno que, bom ou mau, só terá a duração de cinco anos, do que suportarmos um Govêrno pessoal, cuja duração ninguém poderá prever e que descambaria inexoràvelmente para a violência: êste é o argumento do povo brasileiro que pode ser apontado como simplista mas na realidade é profundamente real".

Foram estas as declarações feitas, ontem, da tribuna pelo deputado Adail Barreto, udenista cearense, ao referir-se ao transcurso do 10 de novembro, data que assinala, em nosso calendário histórico, a implantação do Estado Novo, em 1937. "Brasileiros — há — sublinha o orador — que reclamam para solução da crise brasileira da atualidade, providências que acabariam redundndo na implantação de outra Dutadura, talvez mais forte e impiedosa.

UMA DOLOROSA EXPERIÊNCIA

Em sua oração que foi um libelo contra a atitude golpista de alguns de seus correligionários, o deputado Adail Barreto acentua que "a grande massa de brasileiros não concorda com a intransigência dessa minoria e não quer pagar o preço caro de suas paixões e da sua intolerância".

Disse, nesta oportunidade, o deputado udenista:

"Decorre hoje mais um 10 de Novembro e a data histórica não deve transcorrer sem uma palavra, embora que das mais modestas, sôbre os fatos que ela recorda.

Em 1937 implantou-se no Brasil uma ditadura, que infelicitou êste país durante oito longos anos de opressão, de injustiças, de desmandos de tôda orte.

Hoje, passados apenas 18 anos daquela data negra, brasileiros há que, esquecidos do que foi aquela experiência triste, reclamam para solução da crise brasileira da atualidade providências que, ninguém se iluda, acabariam redundando na implantação de outra ditadura, talvez mais forte e impiedosa do que foi aquela.

Na decorrência de mais uns 10 de Novembro, creio que os bons brasileiros devem meditar com mais profundidade nos destinos da grande e boa pátria que a todos nos abriga, dando a parcela do seu esfôrço para que não sejam êles mudados bruscamente, desviando-se para caminhos tortuosos.

Não é preciso que se diga nem que se mostre o que é uma ditadura. Todos sabem pelos exemplos de casa e pelos exemplos de vizinhos nossos o que é e os males profundos que trazem os regimes de exceção. Meditemos um pouco, minuto sequer, nas desgraças **que envolveram o** grande povo **[illegible] para evitar que** o mesmo **[illegible]** com o bom povo brasileiro.

A Nação brasileira atravessa — todos sabem — um grave momento, oriundo de dificuldades econômico-financeiras e da incompreensão, da paixão e da intransigência de muitos dos seus filhos. A verdade, porém, é que a grande massa de brasileiras não concorda com a intransigência desta minoria e não quer pagar o preço caro de suas paixões e da sua intolerância.

As revoluções e as reformas — já se disse com muita propriedade — só se fazem em nome do povo. Ora, o povo brasileiro já foi consultado num grande pleito que, se teve erros e falhas, foi pelo menos muito mais correto do que todos os outros anteriormente realizados no Brasil. Na grande consulta de 3 de Outubro, os brasileiros disseram claro que querem a manutenção do regime democrático, demonstrando, pela maneira como acorreram às urnas, que preferem ter a liberdade de escolher, embora correndo o risco de escolher errado do que ter de aceitar forçosamente o que lhe fôr imposto. Pela maneira espontânea como foram às urnas votar deixaram claro, igualmente, que preferem um regime cujos erros podem ser atenuados e corrigidos com a sua crítica e sua vigilância, do que um estado de coisas baseado no poder pessoal sempre, mais cedo ou mais tarde, escudado na violência, na opressão na injustiça e no garroteamento de tôdas as liberdades individuais.

A 3 de Outubro último as suas preferências se dividiram, votando cada um no candidato que, por qualquer circunstância, lhe parecia o melhor e isto é democracia legítima. Conhecido porém, o resultado do pleito, a divisão acabou e o que se sente e o que se vê nas ruas e em tôda parte é a união geral em tôrno das instituições democráticas.

O argumento do povo brasileiro pode ser acusado de simplista, mas na realidade é profundamente verídico e real: é preferível têrmos um Govêrno que, bem ou mal, só terá a duração de 5 anos, do que suportarmos govêrno pessoal, cuja duração ninguém poderá prever e que sempre descambaria inexoràvelmente para a violência.

Isto, na realidade, é o que pensa o povo brasileiro. Ao sejamos indignes dêle, nem mintamos aos deveres que êle nos conferiu, silenciando nesta hora de inquietação e de angústia.

Meditemos no 10 de Novembro de 1937 para prevenir que caia sôbre êste país a desgraça de outra ditadura".

A MELHOR GARANTIA
Banco Financial do Brasil S. A.
Capital: Cr$ 30.000.000,00
RUA DO OUVIDOR N.º 69
CONTA CORRENTE POPULAR
Consultem nossas taxas

PELE E SÍFILIS
Cabelo, câncer, eczemas, varizes, úlceras das pernas, verrugas espinhas, furúnculos, micoses (frieiras) — Dr. AGOSTINHO DA CUNHA — Diàriamente das 16 às 19 horas — ASSEMBLÉIA, 73 — Tels.: 58-1059 e 42-1155

RAIOS X
DR. VICTOR CÔRTES
Exames radiológicos em residências
TOMOGRAFIAS
Diàriamente das 9 às 11 e das 14 às 17 horas
Rua Araujo Pôrto Alegre, 70 — 9.º andar
TEL.: 22-5330

DR. PEDRO DE ALBUQUERQUE
DOENÇAS SEXUAIS E URINÁRIAS
R. Buenos Aires, 80 — 7.º
Das 13 às 18 horas

Dr. Tristão Araripe de Aguiar
GINECOLOGIA — OBSTETRICIA e CIRURGIA GERAL
Consultório: Rua Alvaro Alvim 24 — sala 1 004 — Tel. 22-7025
Residência: Tel. 38-3316

EFEMÉRIDES

11 DE NOVEMBRO

1731 — Morre, em Lisboa, João da Maia da Gama.

1855 — Primeira ascensão aeronáutica no Rio de Janeiro, levada a efeito por Eduardo Heil.

1867 — Morre, no Rio de Janeiro, Manuel Feliciano Pereira de Carvalho.

1874 — Morre, no Rio de Janeiro, Francisco Freire Alemão Cisneiros.

Uma exclusividade da CASA BARKÍ
Avenida Rio Branco, 100 - Esquina da Simpatia

11 de Novembro

Diário de um Repórter

CASTELLO

UMA ILHA

Segundo o deputado Pereira Lima, da UDN de São Paulo, o sr. Adauto Cardoso é uma ilha cercada de golpistas por todos os lados.

PODERES SOBRENATURAIS

— Qual a sua sensação como governador eleito? — perguntamos ao sr. Jorge Lacerda.

— A de que todo o mundo acredita que passei a ser investido de poderes sobrenaturais — respondeu.

CANCIONEIRO

O poeta Ribeiro Couto, Embaixador do Brasil em Belgrado, mandou ao poeta Afonso Arinos o seguinte:

"PARA AFONSO, EM NOVEMBRO DE 1955
Não sei quantos anos fazer
A vinte e sete do mês,
Que êste abraço vá, sem frases,
Levar-te mais uma vez
— Sem discursos nem cartazes —
Tudo aquilo que nos fêz
Amigos, desde rapazes.
Ruy 3-XI-55".

O poeta Arinos, que faz cinquenta anos a 27, respondeu:

"Couto, amigo e companheiro,
Sôbre os mares dêste um salto.
Surgiste, de corpo inteiro,
No papel de azul cobalto
Que é retrato e mensageiro.
Desponta a flor de Pouso-Alto
No incerto outono estrangeiro:
Flor da amizade indormida
Que eu enxerto, ainda com vida,
No ramo do "Cancioneiro".
Rio, 10-XI-1955".

Diario Carioca

Diretor Presidente. Horácio de Carvalho Júnior
Diretor Redator Chefe. Danton Jobim

Fundado em 17 de julho de 1928.

RIO DE JANEIRO, 11 DE NOVEMBRO DE 1955

A nossa opinião

O general Lott

Quando foi chamado a assumir a pasta da Guerra, em agôsto de 1954, o general Teixeira Lott era um nome desconhecido do grande público. Os meios políticos mal sabiam da sua existência. No seio da sua classe, entretanto, e talvez por isso mesmo, era alguém que impunha respeito. Seus colegas de farda tinham o maior apreço por suas aptidões profissionais e admiravam o exemplo moral de quem se dedicara, numa longa e brilhante carreira militar, ao exclusivo cumprimento do seu dever, enquadrado nos cânones da disciplina, fiel à missão do soldado tal como é definida e compreendida pela Constituição e as leis do país.

O general Teixeira Lott não participou de motins nem revoluções nem golpes, certo de que, no seu ofício, a maneira correta de servir à Pátria é aplicar-se no cumprimento de uma missão específica, respeitando e fazendo-se respeitar. As Fôrças Armadas, instrumento de defesa da ordem legal, devem se aperfeiçoar na coesão e na obediência, entrosando-se na hierarquia do poder civil como elemento essencial de segurança, por consequência infenso às paixões e às lutas que dividem o mundo político.

Essa concepção da vida militar o general Lott a levou para o Ministério da Guerra, que lhe foi confiado num momento difícil da história brasileira, quando se exigia precisamente um homem com as suas qualidades para promover a transição entre uma legalidade em decomposição e uma outra que, prolongando o regime, restaurasse na plenitude a fôrça das instituições.

A missão do general Lott não foi fácil. Antes, pelo contrário, terá sido das mais difíceis já confiadas em nossa história republicana a um chefe militar, incrustado num Govêrno todo êle envolvido por uma camarilha subversiva, que procurou atrair, primeiro, e, depois, desmoralizar o Ministro da Guerra que não quis faltar à sua missão. A luta do general Lott contra seus adversários, que antes de serem seus adversários o eram das instituições, projetou-lhe nos meios políticos e populares o perfil de soldado reto, cumpridor dos seus deveres, leal à Constituição, combativo e enérgico na defesa das prerrogativas da disciplina militar, baluarte do regime democrático.

Sai, agora, o general Lott, incompleta sua missão, sob pressão de uma tremenda ofensiva golpista que contou com a benevolência e a cumplicidade de um presidente *ad hoc*, num momento em que mais do que nunca a Nação precisava dos seus serviços. Deixou, contudo, um exemplo. E, mais do que isso, revelou ao povo que existem nas Fôrças Armadas chefes conscientes, disciplinados, enérgicos, prontos a cumprir o seu dever, quaisquer que sejam as circunstâncias e os postos que ocupem.

Os golpistas venceram uma batalha mas não deram o golpe. Não deram nem o darão, pois, enquanto existirem comandantes da expressão e da autoridade do general Teixeira Lott, haverá segurança de que as Fôrças Armadas não faltarão ao povo.

As Subprefeituras

INCONTESTAVELMENTE será um grande benefício que se prestará às populações de bairros e subúrbios cariocas a criação das subprefeituras. Cogita o Prefeito de enviar mensagem à Câmara dos Vereadores tratando do assunto, com uma exposição das vantagens que a medida trará. E uma dessas vantagens é a descentralização dos serviços, de modo a desafogar a autoridade executiva da Municipalidade e de melhor servir aos interêsses do povo.

A centralização administrativa, quer no setor federal quer no municipal, só têm sido prejudicial sob todos os pontos de vista. O Rio de Janeiro, com o seu vertiginoso progresso, com o comércio espalhado por todo o seu território, com as suas indústrias em franco progresso, não pode mais ficar sob o regime atual.

Temos sempre prestigiado a idéia das subprefeituras por julgá-la indispensável à sua aplicação. E ninguém de bom-senso poderá contestá-la. Poder-se-á oferecer restrições quanto à forma de fazer funcionar êsses órgãos. Isso, porém, é matéria a discutir pela Câmara Municipal que, certamente, procurará realizar um trabalho bem orientado, no sentido de atender as aspirações da população carioca.

O prefeito Alim Pedro, com responsabilidades do cargo, está sentindo a urgência descentralização administrativa. E a sua iniciativa, propondo à Câmara dos Vereadores, a criação das subprefeituras merece todos os aplausos, independente de qualquer objetivo político. Trata-se, apenas, de defender os interêsses da população e de bem servi-la com uma medida que, se fôr bem aplicada, trará inúmeros e incalculáveis benefícios à coletividade.

Cada macaco no seu galho...

COMENTAMOS, há dias, a conduta estranha da Subcomissão de Finanças da Câmara, na apreciação do projeto de Reclassificação de Cargos e Vencimentos dos servidores civis da Nação. Essa Subcomissão invadira atribuições específicas da Comissão de Serviço Público, quando a sua tarefa era exclusivamente falar sôbre o aspecto financeiro da proposição. E citavamos o caso dos chamados Acessores de Administração, que tem movimentado a classe em defesa das suas prerrogativas e dos seus interêsses.

A atitude dos membros da referida Subcomissão motivou um protesto da Comissão de Serviço Público, que se julga desautorada pela indébita intervenção no seu setor, já que a parte verdadeiramente técnica a ela pertence. Criou-se uma crise que poderá até por em perigo o próprio projeto. A Comissão do Serviço Público, caso seja mantida a decisão da Subcomissão de Finanças pedirá, por inútil, a sua extinção. Aliás, como mostramos em nosso comentário anterior, a questão dos Acessores é absurda como se propõe. Virá impossibilitar o acesso de milhares de servidores, prejudicados pela equiparação dos que entraram nas tabelas únicas.

O plenário da Câmara tem, assim, a grande responsabilidade nos debates em tôrno do Plano. E' necessário expurgá-lo de injustiças e erros clamorosos, ao mesmo tempo em que se faz necessário manter de pé as atribuições da Comissão do Serviço Público. Cada macaco no seu galhó...

Dificuldades para o futuro

O Orçamento da União está sendo votado de forma um tanto tumultuada. O "déficit" previsto, já vultoso, tem aumentado à vista das deliberações do plenário, desprezando os pareceres dos órgãos técnicos da Câmara. Parece que em certos setores parlamentares há o propósito de criar dificuldades ao futuro Govêrno.

O Executivo completamente omisso, permanece indiferente à elaboração da lei de meios. Não lhe cabendo a tarefa de executar o Orçamento em 1956, pois, a 31 de janeiro se empossará o novo Presidente da República, deixa o barco correr ao sabor das ondas, não acompanhando com o devido interêsse, através dos seus líderes, os trabalhos no Palácio Tiradentes.

Pode ser cômoda e maliciosa essa atitude, mas, convenhamos que não é digna das responsabilidades que pesam sôbre o Executivo. Seus compromissos vão até a transmissão dos poderes ao futuro chefe do Estado. Há a obrigação de governar, segundo as normas do regime, até que os encargos do poder recaiam sôbre outros ombros. Afinal, o juramento constitucional foi feito para ser obedecido na sua letra e no seu espírito. O atual Govêrno, aliás, está emitindo desbragadamente, admitindo-se que no fim de janeiro o meio circulante esteja na casa dos setenta bilhões.

E' um crime que está sendo praticado contra a coletividade. Criar dificuldades para o próximo Exercício é sacrificar os interêsses de tôda a coletividade nacional.

PRECIPITAÇÃO INDESEJÁVEL

MAURICIO DE MEDEIROS

DESDE que o Govêrno entregou ao general José Pessoa a chefia dos estudos para a mudança da Capital do país, o problema tem recebido um tal impulso que mesmo os mais céticos começam a crêr em sua realização.

De fato, a escolha da direção dêsses trabalhos não podia ser melhor. O general Pessoa, além do justo conceito de integridade de que goza, merece todo o respeito por sua capacidade realizadora.

Evidentemente, uma obra de tal envergadura não pode ser realizada às pressas.

Há pelo menos três fases preliminares para essa realização.

A primeira, que é de importância básica, creio que já foi concluida com proficiência: é a escolha do local, em que vários problemas têm de ser atendidos. Essa parte parece ter sido muito bem executada, com o auxílio de técnicos americanos.

A segunda fase, sem a qual não se pode sèriamente pensar na terceira, é um estudo de caráter estatístico. Cumpre verificar quais as repartições públicas que serão localizadas na futura capital, qual o número de respectivos funcionários, quantas pessoas de família terão aproximadamente. São informações necessárias a estabelecer não só a localização dessas repartições, como um cálculo aproximado do número de habitações e seu tipo a ficarem planejadas e prontas antes da transferência dos serviços públicos. Os funcionários desses serviços constituirão o primeiro núcleo de habitação da futura cidade. Pelo seu número deduzir-se-ão as demais necessidades imediatas de uma coletividade urbana.

A terceira fase, que não é ainda a última, consistirá, tendo em vista essas primeiras necessidades, as condições topográficas da área escolhida, sua orientação e demais características locais em estabelecer um plano urbanístico pilôto.

Neste entra um grande conhecimento urbanístico, pois nele há que traçar avenidas, jardins, vias de acesso à cidade, canalizações de águas, esgôto, energia elétrica, telégrafos, telefones etc. Sòmente um técnico de experiência comprovada é capaz de semelhantes planejamentos, no qual, desde logo, figurarão as áreas destinadas aos edifícios públicos, as residências para os funcionários inclusive operários do Estado e as residências em geral. Sôbre êsse plano pilôto, uma vêz aprovado, trabalharão os arquitetos, projetando os edifícios, e os engenheiros prevendo os loteamentos das áreas não ocupadas pelo Estado.

Visitando recentemente em Paris o estúdio do grande urbanista Le Corbusier, encontrei-o entusiasmado com o trabalho, que a India lhe confiou, de projetar cidades para aquele país. Como fossemos um grupo de brasileiros interessados em vêr os projetos da Casa do Brasil na Cidade Universitária, veio-se a falar no esplêndido projeto que, com tanta eficiência, o general Pessoa está levando por diante na idéia de construir-se no Planalto Central a futura capital do Brasil. Le Corbusier se mostrou ansioso de obter uma resposta ao desejo que manifestava ao Govêrno Brasileiro de vir planejar essa cidade.

— "Seria um trabalho empolgante", dizia Le Corbusier.

E acrescentava que para a execução sôbre o plano pilôto o Brasil tinha arquitetos de grande valor.

Informando-me ao chegar ao Brasil, sôbre o estado dêsses estudos, vim a saber que o general Pessoa tinha recusado a colaboração de Le Corbusier e constituído uma comissão brasileira de urbanistas para a organização dêsse plano pilôto. Mas a verdade é que essa Comissão não tem sido consultada! E já um engenheiro da confiança do general Pessoa está traçando ruas com loteamentos, para que sejam os lotes vendidos a 200.000 cruzeiros!...

Sem dúvida a idéia de vender lotes na futura Capital, para com o produto da venda cobrir as despesas da construção da cidade é das mais inteligentes. Mas cada coisa tem o seu momento. Como lotear sem um prévio planejamento urbanístico? Como fazer tal planejamento sem os dados sôbre as primeiras necessidades e o total imediato da primeira população da cidade.

O general Pessoa merece todos os encômios por ter realizado em pouco tempo o que nunca foi feito até aqui. Mas é preciso refletir que obra de tamanho vulto não se resolve com improvisações. E' indispensável obedecer à sucessão de suas fases. Lotear e vender é das últimas fases. Se o general precipitá-la se arrisca a deturpar tudo quanto já realizou.

A audiência de um técnico de reputação mundial como Le Corbusier seria indispensável. Os conselhos de um órgão técnico como o Instituto de Arquitetos são necessários. A obra é lenta. Cumpre não precipitar o seu ritmo...

A OPINIÃO DO LEITOR

"Panamá" não ofende aos amigos panamenhos

DO leitor Maia Faria: "O Embaixador da República do Panamá solicitou os bons ofícios do Presidente da Academia Brasileira de Letras para que do idioma falado no Brasil fosse expurgida a palavra "panamá" no sentido pejorativo em que a têm todos os brasileiros. Sentiu-se ofendido o representante do país amigo com o fato do nome de sua Pátria ter uma significação diferente em nosso linguajar e, mais do que isso, uma significação nada honrosa.

A prevalecer o ponto de vista e os desejos manifestados do embaixador panamenho, o português falado e escrito no Brasil teria que sofrer profundos cortes. E o falado em Portugal também, só para citar a língua que nos é comum. Assim, por exemplo, "gringo", que todos nós, aqui, escrevemos e falamos para indicar, indistintamente, qualquer estrangeiro, com exceção do português, teria que ser riscada, tôda vez que se referisse ao nacional de um país amigo. Em Portugal, também, haveria modificação. Ali se chama de "brasileiro" ao patrício que, tendo vindo para o Brasil, regressou à Pátria. E êsse "brasileiro" lá não tem nada de nobilitante.

Mas vejamos se sobram razões para o embaixador panamenho dirigir seu apêlo epistolar à mais alta autoridade brasileira em matéria de literatura. Em primeiro lugar, nós, brasileiros, usamos a palavra "panamá" em sentido pejorativo, desde, mesmo, à existência da República do Panamá. E em segundo lugar, a significação que dermos a uma palavra qualquer, mesmo idêntica a do nome de um país, nada tem a ver com os naturais desse país ou com a própria Nação.

Vejamos a origem da palavra "panamá", como nós a entendemos: construía-se, na ocasião, o canal do Panamá. O atual território ocupado pela República do Panamá era parte do território da Colômbia. A firma construtora da obra faliu, seu engenheiro principal foi para a cadeia, porque a falência foi fraudulenta. Aí começa a verdadeira história do "panamá". Interêsses financeiros consideráveis entraram no jôgo da construção do canal. Havia necessidade de uma concessão por parte da Colômbia, de pai para filho. Os pretensos concessionários nada conseguiram. Então rebelaram o povo que vivia no território colombiano do Panamá para que impusesse sua independência. Assim nasceu a nova República do Panamá. Em consequência, a concessão foi feita, em termos ainda muito mais favoráveis aos concessionários do que se queria arrancar do govêrno colombiano. A notícia do escândalo correu o mundo inteiro. Nós, brasileiros, daí por diante, metemos em nossa gíria mais uma palavra, a palavra "panamá", para significar coisa afastada dos princípios da honestidade e da honradez.

Mas o grande povo panamenho, nosso amigo, nada tem a ver com as negociatas de uns "gringos" de umas dezenas e dezenas de anos atrás. Por isso não se devem zangar se, por aqui, tôda vez que acontecem coisas peludas nós, brasileiros, dizemos: "é um "panamá". Essas aspas salvam tudo".

No Pará é assim

Assinado por "um paraense do Rio", recebemos o seguinte recorte do jornal de Belém, "O Estado do Pará", com o pedido de reprodução, "por se tratar de coisa digna de melhor atenção". Eis o recorte:

"O comissário Roque, um dos mais diligentes policiais desta capital, teve a infelicidade de surpreender em atitude suspeita dois conhecidos larápios anteontem. Dizemos infelicidade porque se tratava de indivíduos audaciosos e covardes que viajavam num ônibus, perto dessa autoridade policial, e, sem escrúpulo, ousaram furtar um dos passageiros. Notada a tempo a trama, o comissário Roque deu voz de prisão, sem ser acatado pelos referidos indivíduos, que eram "Ladrãozinho" e "Fu Manchu". Ambos negaram o crime atribuído e mantendo alguns momentos o seu ponto de vista peculiar aos faltosos vezeiros, insurgiram-se contra a polícia alegando que estavam sendo injustamente acusados. Houve exaltação de ânimos, porém o mantenedor da ordem conseguiu o seu intento, levando ao Posto Policial de São Braz os dois meliantes.

Ao darem ingresso no Posto Policial, "Ladrãozinho" e "Fu Manchu" esboçaram nova rebeldia, alegando inocência. Ali estava o subdelegado Cipriano Lisboa, que também gosta de mostrar valentia, e numa medição de forças em que se empenharam todos os policiais presentes, a dupla de desocupados sofreu fragorosa derrota. Todavia, o subdelegado Cipriano Lisboa sofreu uns murros de revide e uma dentada que, de tão forte torou uma das mamilas. No Posto Policial de S. Braz a situação ficou muito negra para os "amigos do alheio" porque, além de repetirem estar inocentes, reagiram à ação dos policiais, rasgando as vestes dos atacantes ou devolvendo como puderam golpes contra si desfechados. Com muito custo a dupla de vagabundos foi levada para a Central de Polícia, sendo lavrados atos de prisão em flagrante, sob a alegação de agredirem autoridades e conduzirem maconha.

Não se conseguiu saber, ao certo, quem, dentre os dois indivíduos em tela, decepou com a forte dentada uma das mamilas do subdelegado Lisboa, podendo mesmo ser o autor um dos guardas-civis que tomaram parte na luta ou o próprio comissário Roque".

Pinay vai conversar Adenauer

Jean Allary

PARIS — O sr. Antoine Pinay, Ministro dos Negócios Estrangeiros da França, irá a Bonn no próximo domingo, onde conferenciará com o chanceler federal Conrad Adenauer. Nesse momento a conferência de Genebra não estará terminada, mas os seus trabalhos concernentes à reunificação da Alemanha o estarão. Na realidade já o estão e se coroam por um fracasso. Por isso é que os estadistas francês e alemão poderão utilmente falar da Europa.

"Não há oposição entre a política da federação européia, idealizada por Robert Schuman, Alcide de Gasperi e o próprio Adenauer e a reunificação da Alemanha. Mas enquanto a negociação com a União Soviética estava em curso era difícil apressar o processo de colaboração da Alemanha ocidental aos outros signatários do pacto do carvão e aço, França, Bélgica, Holanda, Luxemburgo e Itália. O sr. Antoine Pinay, pessoalmente muito "europeu", dos três ministros ocidentais foi que andou mais longe no caminho das concessões à Rússia. Precisou, em Genebra, que a Alemanha reunificada seria livre de ter a política externa que quisesse e encarou as duas hipóteses de uma anexação ao grupo oriental e de uma neutralidade voluntàriamente decretada. Apesar dessas explicações francas, o sr. Molotov negou eleições livres nas atuais condições. Por que? Porque bem sabia que hoje em dia a Alemanha inteira prefere voltar-se para o Ocidente e porque as eleições livres teriam por consequência fazer a Rússia perder seu domínio sôbre a Alemanha Oriental. Porém, Moscou conta com o tempo. Moscou diz que, se Adenauer vier a desaparecer, os socialistas desempenharão um importante papel em Bonn e que seria mais fácil tratar com êles. O jôgo seria tanto mais fácil porquanto a política de integração européia estaria mais cambaleante e menos convicta. O sr. Molotov apoiou-se no govêrno comunista de Pankow. Do lado ocidental vão dar ao govêrno de Bonn tôdas as suas oportunidades.

De 1 a 3 de junho dêste ano, os ministros das seis potências membros da CECA haviam se reunido em Messina (Itália) e a Comunidade de Defesa (CED) tendo morrido antes de nascer, êles haviam resolvido confiar a técnicos o problema do mercado comum europeu. Êsses técnicos, reunidos em Bruxelas, trabalharam metòdicamente e estão concluindo seu relatório final. Os seis ministros deviam se reunir em Haia êste mês, mas seu encontro foi retardado, mas se realizará. O que importa é um acôrdo entre a França e a Alemanha Ocidental e é nesse acôrdo que trabalharão o chanceler e o sr. Antoine Pinay. O "referendum" no Sarre não azedou as relações entre os dois países vizinhos como se podia temer. A maneira correta como a França se manteve à parte durante o pleito e o modo como ela reagiu ao veredito valeram-lhe o respeito dos alemães, e a atitude de Molotov em Genebra reabriu o caminho à Europa Ocidental. (AFP)

Ciência ao alcance de todos

INFLAMAÇÃO DA GARGANTA

EXISTE um tipo de inflamação da garganta que se chama faringe. Dá-se esta designação, às inflamações que se localizam no fundo da garganta, na parede posterior do faringe. O número de portadores de faringite é bem grande, daí o interêsse do assunto. E' também êste tipo de inflamação da garganta, que tem levado muitas pessoas a fazer injustiça à operação das amígdalas, quando dizem: operei as amígdalas e não adianta nada. Dizem isto aqueles que não sabem distinguir êstes dois tipos de inflamação da garganta: a faringe e a amigdalite que é inflamação do faringe da amígdala. Não é portanto de admirar que uma pessoa que extirpou as amígdalas inda possa ter inflamação de garganta, porque uma vez retiradas as amígdalas, ainda pode inflamar o faringe. Faringite e amigdalite são inflamações da garganta absolutamente diferentes, nos seus sintomas, causas e tratamento. Não quer dizer portanto que uma pessoa que extirpou as amígdalas não possa ter uma faringite e que isto significa fracasso da intervenção ou uma indicação errônea. A única relação que pode haver entre uma amigdalite e uma faringite, é que aquela que pode concorrer para esta, por ser a amigdalite; um foco de infecção, capaz de determinar a faringite.

As faringites podem ser agudas ou crônicas. Estas inflamações crônicas do faringe podem sofrer surtos agudos e transformar-se então em faringites agudas periòdicamente. A faringite crônica constitui às vêzes um problema para o médico e o doente, dada a sua multiplicidade de causas e a pouca paciência dos doentes, que querem se ver curados rápidamente, com uma ou duas consultas, quando às vêzes para solucionar êste problema necessário se torna uma longa observação do paciente. As faringites agudas, quer sejam agudas pròpriamente ditas, quer sejam surtos agudos de faringites crônicas, cedem geralmente com facilidade. O que constitui um problema para o médico e o paciente são as faringites crônicas. As faringites agudas se caracterizam ou melhor se diferenciam dos surtos agudos das crônicas porque elas cedem por completo, sem deixar sintomas, o que não acontece com os surtos agudos das crônicas, que deixam atrás de si sintomas que nunca desaparecem por completo.

AS faringites agudas se caracterizam por uma vermelhidão do fundo do faringe, que se mostre congesto por igual ou pontilhado de pequenas ilhotas elevadas, que são as granulações do faringe. Estas granulações são formações linfáticas, como são as amígdalas e se estendem pelo faringe afora, formando o anel de Waldeyer. Tôdas as pessoas têm estas granulações, porém nem sempre visíveis como acabamos de dizer.

As faringites se acompanham de sintomas locais. Dos sintomas locais o mais frequente é a dor que sente o paciente, ao deglutir. Esta disfagia é em certos casos muito intensa, fazendo o doente sofrer muito. Ela é mais intensa na deglutição à vide (deglutição só de saliva, sem alimentos) porque ela determina uma contração maior dos músculos do faringe. A deglutição dos alimentos ou mesmo de água é menos dolorosa.

Dentre os sintomas gerais devemos citar a febre, o mal-estar, a falta de apetite, dores musculares, quebranteamento de fôrças etc.

AS faringites crônicas se caracterizam por sintomatologia apenas local, não havendo sintomas gerais de modo algum. Os sintomas locais são variáveis. A dor menos intensa que nas faringites agudas é um dos sintomas. E' rebelde ao tratamento local, melhorando um pouco com êle, porém sem desaparecer por completo. Outro sintoma muito comum nas faringites crônicas é a sensação de falsa presença, que constitui embora não haja dor um verdadeiro martírio para o paciente. Por sensação de falsa presença entende-se uma constante impressão que tem o portador de faringite, da existência de um corpo estranho na garganta. Os doentes se queixam das mais diferentes sensações na garganta, sendo muito comum a impressão de bolo, de cabelo, de espinha etc. Êstes doentes portadores destas sensações correm médicos na esperança de encontrar um que lhes descubra o corpo estranho, que na sua crença está determinando aquela sensação e mostrando-se desanimados, quando depois do exame, o especialista lhes diz que não há corpo estranho algum e que se trata de uma sensação subjetiva. Outros pacientes vivem pigarreando e procurando puxar e eliminar um catarro que lhes parece prêso e que seria no seu entender o responsável por esta desagradável sensação. Ainda dentre os sintomas da faringite crônica, esta sensação de ter mesmo ou seja uma impressão de aperto na garganta, uma espécie de contrição.

AS causas das faringites são várias. As faringites agudas podem aparecer em qualquer pessoa, por ocasião de um resfriado, de uma gripe, ou de uma doença infecciosa qualquer. E' interessante também fazer menção ao frio, no determinismo das faringites. O frio é um dos agentes muitas vêzes em causa no aparecimento das faringites agudas e nos surtos agudos das crônicas. Estas reações inflamatórias à priori como então se chamam, se verificam de preferência em pessoas predispostas. Há determinadas pessoas que têm a faringe inflamada, mal uma alteração na temperatura-ambiente se verifica. As faringites crônicas têm uma multiplicidade de causas. O frio nelas interfere produzindo surtos agudos. As carências de vitaminas e de ferro e outros sais minerais, é uma das grandes causas. A carência de ferro principalmente, trazendo um tipo de anemia ferro-priva chamado, provoca faringites com dificuldades de deglutição. A alergia à poeira domiciliar ou mesmo de ambientes profissionais é outra das causas frequentes e encontradas. Os focos dentários e amigdalinos de vizinhança também concorrem muito para as faringites. O tratamento varia de acôrdo com a causa.

O Dia Astrológico

Hoje 11 — Pode viajar e tratar de negócios.

ACONTECERA HOJE AO LEITOR:

Seguem-se as possibilidades felizes ou não de hoje, com horas e números prominsores, para os leitores nascidos em qualsquer dia, mês e ano nos períodos abaixo:

PARA OS NASCIDOS:

ENTRE 21 DE DEZEMBRO E 20 DE JANEIRO
Dificuldades financeiras, lutas e desgostos. 6, 9 e 15; 146, 535 e 715 (horas e números).

ENTRE 21 DE JANEIRO E 18 DE FEVEREIRO
As oportunidades de hoje são boas. Porém, não deve esperá-las por intermédio de alguém, vá ao encontro delas. 14, 16 e 18; 23 25 e 36 (horas e números).

ENTRE 19 DE FEVEREIRO E 20 DE MARÇO
Notícias agradáveis e negócios inesperados. A tarde será de maus auspícios. 1, 10 e 11; 111, 210 e 300 (horas e números).

ENTRE 21 DE MARÇO E 20 DE ABRIL
Novos acontecimentos, encontros felizes. 14, 16 e 18; 343, 405 e 514 horas e números).

ENTRE 21 DE ABRIL E 20 DE MAIO
Apoio de amigos influentes, simpatias populares, lucros e satisfação íntima. 6, 15 e 26; 579, 647 e 849 (horas e números).

ENTRE 21 DE MAIO E 20 DE JUNHO
Perspicácia para os negócios, tarde de muito favorável para artistas e literatos. 6, 8 e 9; 303, 693 e 710 (horas e números).

ENTRE 21 DE JUNHO E 22 DE JULHO
Desinteligência com amigos ou parentes e saúde abalada. 7, 9 e 11; 301, 400 e 580 (horas e números).

ENTRE 23 DE JULHO E 23 DE AGOSTO
Novos amores, planos de negócios para o futuro e realizações inesperadas. 17, 19 e 21; 624, 313 e 921 (horas e números).

ENTRE 24 DE AGOSTO E 22 DE SETEMBRO
Alegria de triunfos sociais. 13, 16 e 21; 83, 94 e 101 (horas e números).

ENTRE 23 DE SETEMBRO E 20 DE OUTUBRO
Sessões materiais e satisfação interior. 6, 7 e 16; 107, 270 e 421 (horas e números).

ENTRE 21 DE OUTUBRO E 22 DE NOVEMBRO
Encontros amorosos, perspectiva de negócios lucrativos e desacordo doméstico. 18, 20 e 22; 814, 320 e 841 (horas e números).

ENTRE 23 DE NOVEMBRO E 20 DE DEZEMBRO
Aventuras prejudiciais, contradição e pequenos prejuízos. 5, 14 e 21; 123, 348 e 456 (horas e números).

MIRAKOFF

Progressos da medicina

Nova York, outubro de 1955

ENXAQUECA

DR. MOACIR SANTOS SILVA

NOVA YORK, Outubro de 1955 — A enxaqueca é um tipo especial de dôr de cabeça, muito mais frequente entre as mulheres do que entre os homens, e que constitui um dos problemas mais sérios da atualidade. Não por se tratar de enfermidade grave no sentido de interferir com a duração da vida mas por ser terrivelmente incômoda e concorrer para dias mal vividos.

Tôdas as tentativas para explicar a enxaqueca como dependendo de uma causa orgânica, principalmente alérgica, hepática etc., falharam e não parece justo hoje em dia submeter o doente de enxaqueca a uma série de pesquisas inúteis e dispendiosas, visando descobrir alergias ou doenças da vesícula biliar. O concenso atual de opiniões aponta a enxaqueca como doença psicológica. Walter C. Alvarez, provàvelmente o médico americano vivo de maior sabedoria clínica, foi um dos primeiros autores a dar importância ao fator emocional na enxaqueca e a descrever o temperamento enxaquecóide. O doente de enxaqueca geralmente leva a vida a sério demais... E' meticuloso, quase obsessivo. Tem medo da responsabilidade porque é perfeicionista. Pensa de um modo só e é extremamente agressivo em relação ao meio em que vive, reprimindo sempre a agressividade. Estudos recentes relatados por Arnold P. Friedman do Presbyterian Hospital de Nova Iorque mostram que os doentes de enxaqueca na maioria dos casos, tiveram início de vida difícil e insegura, o que cria adultos com permanente necessidade de autoafirmação, origem do perfeicionismo. A impossibilidade de ser perfeito traz irritação (agressividade) contra o meio em que vivem por sentí-lo ou julgá-lo hostil. São pessoas que têm necessidade inconsciente de dependência, de amor e de atenção. Vivem frustradas reprimindo raiva e é da repressão dêsses impulsos hostís que vem o ataque de enxaqueca. Quando o paciente toma conhecimento da raiva reprimida e dá vazão a seus sentimentos, a crise de enxaqueca cede imediatamente. Isso têm os psicanalistas observado. Para que se possa compreender tudo o que foi dito é necessário que se saiba que todo o impulso hostil vem sempre acompanhado da idéia de agressão física. Segundo Franz Alexander, psicanalista de Chicago, a agressão física compreende três fases distintas. Primeira, a representação ou a visualização mental do ataque. Segunda, o preparo do organismo para o ato físico, isto é, a célebre descarga de adrenalina pelas supra-renais, com aceleração do pulso, subida de pressão arterial, extremidades frias palidez da face, o que indica sangue suindo da pele para concentrar-se no cérebro e nos músculos. Por fim, vem a parte final, agressão pròpriamente dita, muscular. O ato agressivo reprimido na fase de elaboração mental gera a enxaqueca. A repressão na segunda fase conduz a vários sintomas ligados ao aparelho circulatório, inclusive hipertensão arterial do tipo emocional. Se o indivíduo não executa a agressão, vários tipos de artrite podem surgir. Inicialmente são dores musculares vagas, que ninguém descobre a causa e que provêm de um permanente estado de tensão muscular. Essa tensão força as articulações e de um estado puramente emocional surge a artrite, já doença orgânica.

O doente de enxaqueca é de regra um sonhador. Quase nunca executa o que pretende. Nele a agressividade é sempre reprimida na primeira fase. Para que consiga libertar-se da enxaqueca é necessário que aprenda a lidar com suas emoções e que trave conhecimento com os fatos psicológicos em que está envolvido. Da habilidade que desenvolveu nesse campo dependerá o resultado que terá na luta contra as crises. A orientação psicológica especializada beneficiará muito o doente jovem, pois a vida frequentemente, já ensinou ao mais idoso e sem que êle saiba a não ter mais enxaqueca.

Fora disso, o remédio continua sendo a ergotamina (ginergeno), tomado no começo da crise.

S. A. DIÁRIO CARIOCA

Administração e Redação
AVENIDA RIO BRANCO N. 25
Sede Própria

SUCURSAL EM SAO PAULO:
AV. IPIRANGA, 879 — 13.º ANDAR — SALAS 1.ª1 e 13.ª
Telefones: 35-5369 e 36-4564

SUCURSAL EM BELO HORIZONTE
AV. AFONSO PENA, 774 — 3.º ANDAR — SALA 308

TELEFONES

Diretor-Geral	43-6465
Diretor Redator-Chefe	43-6574
Gerente	43-3930
Gerência	23-4643
Chefe da Redação	43-6574
Secretaria	43-6539
Política	23-1437
Economia e Finanças	23-3239
Reportagens	23-4472
Polícia	23-6582
Esportes e Suplementos	23-3239
Departamento Promoção e Vendas	23-3662
Depto. Gráfico	43-5609
Depto. de Publicidade	23-3763
Depto. de Publicidad	43-6357

ASSINATURAS
VENDA AVULSA

	Cr$
Número do dia	1,50
Anual	300,00
Semestral	160,00

BRASIL E PAISES DA CONVENÇAO POSTAL
OUTROS PAISES

	Cr$
Anual	350,00
Semestral	200,00

RECLAMAÇÕES

Qualquer irregularidade de falta de fornais nas bancas ou entrega do DIARIO CARIOCA aos nossos assinantes deverá ser reclamada ao "Departamento de Promoção e Vendas" por carta ou pelo telefone 23-3662

VIAJANTES

Percorrem o interior dos Estados os nossos inspetores RUMUALDO PERROTA e GENARO MANSUR.

"Jamais existirá uma indústria sólida sem uma base agrícola apreciável"

Definições dos industriais na reunião de Pôrto Alegre — Fortalecimento da indústria privada — O capital estrangeiro não deve competir com o nacional — Incluída na Carta de Princípios o problema da energia elétrica

O MOINHO INGLEZ E A GREVE

A propósito da greve de um grupo de operários de seu moinho de trigo nesta Capital, sente-se o Moinho Inglez no indeclinável dever de vir a público a fim de prestas às autoridades, aos seus fregueses e amigos os seguintes esclarecimentos:

1) — Desde longos anos o Moinho Inglez, como é normal na indústria de moagem de trigo, vem trabalhando contínua e ininterruptamente em três turnos com revezamento semanal e nos horários de 6,00 às 14,00 o primeiro, 14,00 às 22,00 o segundo e 22,00 às 6,00 horas o terceiro.

2) — Recentemente, devido a irregularidade e redução nos suprimentos de trigo por motivos supervenientes e inteiramente alheios à sua vontade, vinha o Moinho trabalhando no horário dos dois primeiros turnos.

3) — Em face da anormalidade no fornecimento de energia elétrica devido ao rigoroso racionamento em vigor, viu-se o Moinho na contingência de determinar o trabalho de moagem nos horários dos segundo e terceiro turnos, tudo nos têrmos dos avisos prèviamente afixados na fábrica e sem que essa medida acarretasse qualquer prejuízo salarial aos seus empregados.

4) — Inopinadamente os operários se recusaram a acatar as determinações da Emprêsa deixando de comparecer ao trabalho no dia 31-10-55 nos horários referidos no item 3, entrando desde logo em greve.

5) — Sendo a indústria de moagem de trigo uma atividade fundamental, assim classificada pelo Decreto-Lei n. 9.070 de 15-3-46, de vez que é responsável pelo suprimento de farinha para panificação e resíduos de trigo para alimentação do gado leiteiro, aves, etc., é, consequentemente, ilegal a greve de seus operários. Assim, apressou-se a Emprêsa, por intermédio de seu representante legal, em levar ao conhecimento do Exmo. Senhor Diretor do Departamento Nacional do Trabalho a paralização da moagem provocada por uma atitude de todo injustificada de seus empregados que, assim procedendo, deixavam manifesto o seu propósito de não colaborar com os poderes públicos na presente e difícil emergência.

6) — Ao Diretor do D.N.T. foi feito amplo relato dos acontecimentos e prestados esclarecimentos sôbre os motivos que levaram a Emprêsa a determinar o trabalho no horário do segundo e terceiro turnos.

7) — Lamentàvelmente resultaram improfícuos os esforços das autoridades do Ministério do Trabalho no sentido da volta dos operários ao trabalho, permanecendo êles em greve em desacato às autoridades, desrespeito a lei e com flagrantes prejuízos para a população desta Capital.

8) — Confiando, no entretanto, em que só por um mal-entendido ou inteiro desconhecimento dos fatos foram aquêles seus operários levados à atitude que assumiram, espera e aguarda a Emprêsa que melhor refletidos retornem êles de imediato ao trabalho dentro dos horários vigentes a partir de 31 de outubro próximo passado.

Rio de Janeiro, 11 de novembro de 1955

PÔRTO ALEGRE — **Do enviado especial** — Três definições podem resumir o êxito da reunião dos industriais: a) não existirá nunca uma indústria sólida sem uma base agrícola apreciável; b) contra o monopólio estatal (inclusive do petróleo) e pelo fortalecimento da indústria privada; c) favorável ao capital estrangeiro, mas com a ressalva de que não deve competir com o capital nacional.

Outro pensamento contido na Carta de Princípios (cuja redação definitiva será feita no Rio), e que se destina a repercussão, diz respeito ao problema da energia elétrica. Antes de pronunciar-se sôbre a Eletrobrás, os industriais decidiram firmar o princípio de que deve ser reformada, quanto antes, a legislação específica, de tal maneira a permitir que o capital privado possa interessar-se pelo assunto que é vital para o desenvolvimento econômico do país. Consideraram que deve ser suprimido o dispositivo que limita em 180 kws. as concessões de quedas dágua a particulares.

REGIONALISMO

O regionalismo de algumas delegações emprestou aos debates movimentação e um colorido vivo, de interêsse pelos assuntos em debate. Algumas delegações dos Estados menos desenvolvidos aproveitaram a oportunidade para expor os seus problemas mais cruciais e para iniciar entendimentos que visam interessar os capitalistas do Sul, especialmente de São Paulo, em transferir e instalar indústrias em sua regiões.

Uma sugestão para considerar regiões subdesenvolvidas o Nordeste e a Amazônia com o objetivo de recomendar ao Govêrno favorecimento especial, não foi considerada senão como sugestão, mas não deixou de calar profundamente no espírito de todos a argumentação dos delegados dêsses Estados defendendo a criação de um mercado interno.

COMÉRCIO EXTERIOR

Uma firme convicção se desenvolveu entre os representantes da indústria. A indústria brasileira deve desenvolver todos os esforços para exportar o excesso das suas manufaturas, criando mercado também no exterior, principalmente o mercado sul-americano. Esta expansão industrial é considerada altamente benéfica para o país em vista da precaridade da situação cambial brasileira.

POLÍTICA SOCIAL

No capítulo da política social vale destacar uma subemenda da Comissão Especial: "O Govêrno não deve intervir na política trabalhista aumentando salários, mas determinando apenas o mínimo a ser pago de acôrdo com as características geo-econômicas das diferentes regiões".

A CARTA DE PRINCÍPIOS

Uma Comissão constituída pelos srs. Nério Patendieri, da CNI, Antônio Horácio, do Distrito Federal e Rui Calazans, de São Paulo darão a redação definitiva da Carta.

No discurso de encerramento da Reunião o sr. Augusto Viana, Presidente da Confederação Nacional da Indústria abordou as teses defendidas pela Carta, sustentando que sem uma indústria fortalecida não é possível ao Brasil se manter no ritmo atual de de crescimento. E acrescentou que uma indústria sólida requer uma estrutura adequada às condições do país, encarecendo a necessidade do Govêrno cuidar das medidas de base que permitam transporte fácil, abundância de energia e que a iniciativa privada não seja perturbada pela competição do Estado que se deve conter no caráter supletivo da ação de equilíbrio que lhe compete.

A Carta consolidou o prestígio da livre iniciativa, mas também não descuidou de situar bem a responsabilidade dos líderes das classes produtoras perante os problemas brasileiros. A função dos homens de emprêsa é de capital importância no processo de desenvolvimento do país — já acentuara na abertura dos trabalhos o presidente da CNI — e por isso os industriais se impressionaram com a tese de que não lhes é, senão vantajoso, que defendam com franqueza a sua posição de capitalistas.

Moléstias sexuais — Impotência

NOS CASOS INDICADOS — CONSULTAS: Cr$ 100,00

Tratamento pela hormonioterapia e alta frequência especifica da velhice precoce da função sexual no homem e na mulher, irritabilidade, fadiga e insônia, nos casos indicados. Enfermagem a cargo de técnico e profissional diplomado.

CLÍNICA DR. SANTOS DIAS

RUA SÃO JOSÉ, 50 - 9.º andar — Conjunto 903 - TEL. 32-6230

Horário: diàriamente, das 14 às 19 horas.

TELEVISÃO DE 21

A PARTIR DE CR$ 32.000,00

Importados, com garantia, instalados com antenas para os dois canais. Marcas: Admiral, Emerson, R.C.A. Victor, Stromberg, Semp, Windsor, G.E., Invictus Rua Ramalho Ortigão, 12 — sobreloja. Ed. Joalheria Imperial.

FACILITA-SE O PAGAMENTO

DOENÇAS NERVOSAS E MENTAIS

Atende à noite em consultório de Copacabana com hora marcada. RUA SENADOR DANTAS, 76 — 4.º andar — Tel. 52-5999

— Perturbações sexuais. Diàriamente das 14 às 18 horas.

Complexos — Vícios — Insônia — Epilepsia — Doenças Imaginárias

DR. LUIZ FRAGA

Mercados e Cotações

CÂMBIO LIVRE

O mercado de câmbio livre, funcionou, ontem irregular.

BANCOS PARTICULARES

Abertura

Dólar, venda	68,00	—
Dólar, compra ..	66,00	—
Libra, venda	186,00	—
Libra, compra ..	180,00 a 181,00	

Fechamento

Dólar, venda	70,00 a	70,50
Dólar, compra ..	68,00 a	68,50
Libra, venda	190,00	—
Libra, compra ..	185,00	—

Tabela afixada pelo Banco do Brasil de Bonificações conforme instrução n. 114 da SUMOC.

	2a. Cat.	3a. Cat.	4a. Cat.
USA	18,70	24,70	31,70
Inglaterra, Libra	52,360	69.160	88.760
Suiça	4,3608	5.760	7.3924
US$ Conv.	17,19	22,95	29,67
França	0,0491	0.0655	0.0847
Bélgica	0,3408	0.4548	0.5880
Dinamarca	48.132	64.260	83.076
Suécia	3.3249	4.4390	5.7388
Libra Islândia	48.132	64.360	83.076

Câmbio

O mercado de câmbio oficial funcionou, ontem, em posição estável e sem alterações nas taxas. O Banco do Brasil para cobranças vencidas em geral para remessas e cotas autorizadas declarou vender libras à vista para entrega pronta a Cr$ 52.69,60 e dólares a Cr$ 18.82. Aquele Banco comprava letras de exportação a Cr$ 51.4080 sôbre Londres e a Cr$ 18,30 sôbre Nova York.

MERCADO OFICIAL

O Banco do Brasil afixou as seguintes taxas:

Fechou inalterado

	Venda	Comp.
Libra	52.6960	51.4080
Dólar	18.82	18.30
Escudo	0.6607	0.6323
Franco suíço	4.4269	4.2834
Pêso uruguaio	4.7827	4.6131
Florim	4.9625	4.8412
Marco	4.4900	4.3803
Franco belga	0.3799	0.3639
Coroa sueca	3.6402	3.5511
Coroa tcheca	2.6139	2.55
Coroa dinamarquesa	2.749	2.6348
Franco francês	0,0538	0,0525
Pêso argentino	N/C	N/C
Peso boliviano	0,3137	—

OURO FINO

O Banco do Brasil comprou ontem a grama de ouro fino na base de 1.000 e 1.000 em ouro ou amoedado ao preço de Cr$ 20.81.76.

Câmara Sindical

Registraram-se as seguintes médias [illegible] em 8 da corrente.

[illegible]	Mercados Livre
América do Norte, Dólar	67,00
Alemanha, Marco	15,68
Bélgica, Franco Belga	1,30
Dinamarca, Coroa	9,00
Holanda, Florim	17,40
Inglaterra, Libra	183,70
Portugal, Escudo	2,3505
Suíça, Franco	15,65
Uruguai, Pêso	19,81
MERCADO OFICIAL	
América do Norte, Dólar	18,82
Alemanha, Marco	4,4891
Dinamarca, Coroa	2,7499
França, Franco	0,0538
Bélgica, Franco Belga	0,3799
Inglaterra, Libra	52,6960
Suécia, Coroa	3,6402
Suíça, Franco	4,4269
MOEDAS	
América do Norte, Dólar	67,77
Alemanha, Marco	16,65
Argentina, Pêso	2,14
Bélgica, Franco Belga	1,33
Chile, Pêso	0,10
Espanha, Peseta	1,55
França, Franco	0,1825
Holanda, Florim	18,00
Inglaterra, Libra	181,04
Itália, Lira	0,1084
Portugal, Escudo	2,35
Suécia, Coroa	9,00
Uruguai, Pêso	17,65
Venezuela, oBlivar	22,00

Bôlsa de Valores

Estêve a Bolsa, ontem, bastante movimentada, com operações regulares realizadas nos papéis em trabalho. Cotaram-se em condições firmes as Obrigações de Guerra e estáveis as apólices ao portador e nominativas da União. As de São Paulo e Minas, de sorteio e de renda, regularam estacionárias e sem firmeza. As ações da C. Brahma, ficaram mais uniformes e fecharam estáveis, com as da Belgo Mineira firmes e melhoradas. Os outros títulos em evidência regularam como se vê das vendas realizadas.

VENDAS REALIZADAS ONTEM:

		Cr$
	D. Externa	
50	D. Emis. Nom.	695,00
403	Idem port.	850,00
167	Idem	855,00
150	Idem — Emp. Ant. ..	805,00
376	Idem	810,00
11	Reajust.	850,00
	OBRGS.	
35	Guerra Cr$ 100	86,00
27	Idem Cr$ 200	172,00
18	Idem Cr$ 500	430,00
238	Idem Cr$ 1.000	885,00
735	Idem	890,00
8	Idem Cr$ 5.000	4.450,00
85	Idem	4.470,00
	ESTADUAIS - Apls.:	
258	Minas 1934 pt. 3a. S.	102,00
36	São Paulo	170,00
200	Idem Unificadas	580,00
	MUNICIPAIS DO D. FEDERAL:	
117	Emp. 1904 pt.	505,00
25	Dec. 1535	168,00
213	Emp. 1931	178,00
	MUNICIPAIS DOS ESTADOS:	
10	Niterói 5% Cr$ 600 pt.	210,00
	Div. Particular	
	BANCOS - Ações:	
750	Hip. Lar Brasileiro Cr$ 200 C/todos os direitos de subscrição das n/ac. aprov. da Assembléia Geral de 29/3/1955	440,00
25	Mercantil do Rio de Janeiro Cr$ 200	450,00
	COMPANHIAS:	
22	Sul América Terrestres, Mar. e Acid. Cia. de Seguros Cr$ 1.00	1.700,00
100	C. Brahma Pref. .... Cr$ 200	560,00
80	Idem	570,00
50	Direitosd a Cia. Cerv. Brahma (Pref.)	360,00
24	D. Santos pt. Cr$ 200	200,00
8	Ferro Brasileiro .... Cr$ 200	390,00
427	F. e L. Minas Gerais Cr$ 200	146,00
149	Harkson Ind. e Com. Kibon Cr$ 200 - Ord.	550,00
100	Itatiaia Imp. e Imobil. Cr$ 1.000	500,00
25	Lojas Americanas C/D a Bonif. Cr$ 1.000 ..	2.400,00
2.172	Lopes Sá, Industrial de Fumos de Cr$ 1.000 ..	3.000,00
890	Mesbla Cr$ 200	206,00
444	Idem	207,00
300	Idem	208,00
500	Idem	209,00
100	Nacional de Óleo de Linhaça Cr$ 100	360,00
9	B. Mineira Nom. ...	1.300,00
150	Idem pt.	1.360,00
57	Idem	1.365,00
140	Mannesmann Pref. ..	935,00
33	Sid. Nacional	200,00
	DEBENTURES:	
11	Cia. C. Brahma 9% ..	4.180,00
155	Idem	4.200,00
	LETRAS HIPOTECARIAS:	
20	Bco. Prefeitura	750,00

Café

O mercado de café disponível funcionou, ontem, frouxo e acusou baixa expressiva nas cotações. Os possuidores deram ao tipo 7, a base de Cr$ 252,00 por 10 quilos e durante os trabalhos não houve vendas. Fechou inalterado. O movimento verificado foi o seguinte: Entradas 26.136 sacas, sendo 1.263 pelo Regulador Espírito Santo e e 24.873 pela Estrada de Rodagem. Embarques 25.855 sacas, sendo 12.000 para a América do Norte; 8.365 para a América do Sul; 5.465 para a Europa e 25 para a Ásia. Existência 618.469. Café despachado para embarques 67.981 sacas.

Cotação por 10 Quilos

Tipo 2	312,00
Tipo 3	300,00
Tipo 4	288,00
Tipo 5	276,00
Tipo 6	264,00
Tipo 7	252,00
Tipo 8	240,00

PAULISTA — Estado de Minas — comum Cr$ 25,80 idem fino Cr$ 39,85. E. do Rio, café consumo Cr$ 27,00.

CAFÉ A TERMO

ABERTURA

Meses:	Vend.	Comp.
Novembro, 1955 ..	S/V	S/C
Dezembro, 1955 ..	S/V	S/C
Janeiro, 1956	S/V	S/C
Fevereiro, 1956 ..	S/V	S/C
Março, 1956	S/V	S/C
Abril, 1956	S/V	S/C

Vendas — Nada.

Mercado — Paralisado.

No fechamento não funcionou por falta de número legal de corretores.

Açúcar

O mercado de açúcar funcionou, ontem, calmo e com os preços inalterados.

Entradas nada. Saídas 5.087. Existência 48.374 sacas.

Cotações por 60 quilos.

Branco cristal 405,00 e mascavos 387,00 e cristal amarelo 330,00.

Algodão

Regulou, ontem esse mercado calmo e com os preços inalterados.

Entradas nada. Saídas 470. Existência 32.176 fardos.

COTAÇÕES POR 10 QUILOS

Fibra longa:	
Seridó, tipo 3	390,00 a 395,00
Seridó, tipo 4	380,00 a 385,00
Fibra média:	
Sertões, tipo 3	375,00 a 380,00
Sertões, tipo 5	365,00 a 370,00
Ceará, tipo 3	355,00 a 360,00
Ceará, tipo 5	345,00 a 350,00
Fibra curta:	
Matas, tipo 3	325,00 a 330,00
Matas, tipo 5	320,00 a 325,00
Matas, tipo 3	Nominal
Matas, tipo 5	320,00 a 325,00

GÊNEROS

O mercado de gêneros alimentícios funcionou, ontem, com o seguinte movimento:

	Entr.	Saídas
Feijão, sacos	10.055	—
Arroz, sacos	500	—
Milho, sacos	1.968	—
Açúcar, sacos	7.832	—
Banha, caixas	100	—
Farinha, fardos	21.754	—

Mercados estaduais e estrangeiros

LONDRES, 10

Abertura:

Londres à vista por £ sôbre

Nova York, à vista por Libra 2.8018 comp. e 2.8025 vend.

Buenos Aires por F. 50.28 média.

Montevidéu, por P. 9.75 comp. e 10.75 vend.

Rio de Janeiro, livre Cr$ 175.00 comp. e 185.00 vend.

Canadá, por 2.8006 comp. e 2.8018 vend.

Berna, por 12.2250 comp. e 12.2275 vend.

Bruxelas, por Franco 139.35 comp. e 139.55 vend.

Estocolmo, por Kr. 14.4837 comp. e 14.4862 vend.

Copenhague, por Kr. 19.3250 comp. e 19.33 vend.

Amsterdam, tel. por 10.6187 comp. e 10.6212 vend.

Paris, tel. por 982.37 comp. e 982.62 vend.

Gênova, por Libra 1.756 comp. e 1.75650 vend.

Madri por P. 30.66 [illegible]

Lisboa, por Escudo 80.05 comp. e 80.15 vend.

Praga Kr. 20.00 comp. e 20.25 vend.

Berlim marco bloq. 11.7350 comp. e 11.7350 vend.

Oslo, por Kr. 20.00 comp. e 20.25

LONDRES, 10

vend.

Londres à vista por £ sôbre

Nova York, vista por Libra 2.8018 comp. e 2.8025 vend.

Rio de Janeiro, livre por Cr$ 175.00 comp. e 185.00 vend.

Buenos Aires, P/média 50.28.

Berna, por 2.8006 comp. e 2.8018 vend.

Amsterdam por F. 10.6225 comp. e 10.6250 vend.

Oslo, por Kr. 20.0025 comp. e 20.0075 vend.

Madri, por P. 30.66 comp. e 31.00 vend.

Montevidéu por P. 9.75 comp. e 10.75 vend.

Lisboa, por Escudo, 80.05 comp. e 80.15 vend.

Paris, tel por 982.50 comp. e 982.75 vend.

Gênova por Libra 1.75650 comp. e 1.757 vend.

Bruxelas, por Kr. 139.55 comp. e 139.60 vend.

Estocolmo, por Kr. 14.4862 comp. e 14.4887 vend.

Copenhague, por Kr. 19.3250 comp. e 19.33 vend.

Berlim marco, bloq. 11.7350 comp. e 11.7375 vend.

Praga por Kr. 20.00 comp. e 20.25

NOVA YORK, 10

Abertura:

Londres, tel. por Libra 2.8012 comp. e 2.8025 vend.

Montreal, tel. por 1.0006 comp. e 1.0012 vend.

Rio de Janeiro, por Cr$ 1.48 comp. e 1.52 vend.

Montevidéu, tel. por 25.00 comp. e 25.50 vend.

Bélgica tel por 1.9937 comp. e 1.9962 vend.

Buenos Aires, tel por P. 2.94 nom.

Paris tel. por F. [illegible] 2.2875 vend.

Estocolmo tel. por Kr. 19.32 comp. e 19.34 vend.

Madri oficial por P. 2.5[illegible] 3.50 vend.

Alemanha, tel. por 23.63 comp. e 23.65 vend.

Berna, tel. por F. 23.33 comp. e 23.34 vend.

Lisboa, tel. por Esc. 3.49 comp. e 3.50 vend.

Amsterdam, tel por Gr. 26.24 comp.

NOVA YORK, 10

Fechamento:

Nova York sôbre

Londres telegráfica por Libra 2.8012 comp. e 2.8025 vend.

[illegible] tel. por $ 1.0000 comp. e 1.0012 vend.

Rio de Janeiro por Cr$ 1.47 comp. e 1.51 vend.

Lisboa telegráfica por Escudo 3.49 comp. e 3.50 vend.

Montevidéu tel por P. 25.62 comp. e 25.87 vend.

Estocolmo, tel. por 19.32 comp. e

Buenos Aires tel. por P. nom. 3.12.

[illegible] 2.286, vend.

Berna, tel. por F. 23.33 comp. e 23.34 vend.

Madri [illegible] 7.36

Amsterdam, tel por Kr. 26.24 comp. e 26.26 vend.

Bélgica tel por 1.9937 comp. e 1.9962 vend.

Alemanha, tel. por C. 23,62 comp. e 23 [illegible]d.

[MONTE]VIDEU, 10

Taxa de venda	P — 10.95
Taxa de compra	P — 11.00
Taxa de venda	P — 395.00
Taxa de compra	P — 396,00

BUENOS AIRES, 10

Fechamento:

Sôbre Londres, vista por Libra

Taxa de compra	P — 92.88
Taxa de venda	P — 93.50

Sôbre Nova York vista por 100 dólares:

Taxa de compra	P — 3.325,00
Taxa de venda	P — 3.375,00

Café

SANTOS, 10

	Hoje	Ant.
N. 4 - S/Descrição	390,00	393,50
N. 4 - Est. Santo	355,00	358,50
N. 4 - Santos Riado	346,50	346,50
Mercado	Calmo	Calmo
Embarques	828	17.373
Entradas	37.861	30.716
Existência	2.433.672	2.397.512
Saídas	241	44.030

Foram retiradas do estoque 863 sacas

TERMO

CONTRATO "B"

Meses	Abert.	Fech.
Novembro, 1955 ..	377,90	379,90
Dezembro, 1955 ..	379,80	379,80
Janeiro 1956	379,80	379,80
Março, 1956	383,80	383,80
Maio, 1956	381,90	381,90
Julho, 1956	381,90	381,90
Setembro, 1956 ...	381,90	381,90
Vendas	—	—
Mercado	Paral	Paral

CONTRATO "C"

Meses	Abert.	Fech.
Novembro, 1955	413,90	413,90
Dezembro, 1955 ..	406,40	408,40
Janeiro, 1956	405,90	406,50
Março, 1956	402,40	403,20
Maio, 1956	402,40	403,00
Julho, 1956	401,90	403,00
Setembro, 1956 ..	401,40	403,50
Vendas	—	—
Mercado	Fraco	Firme

ESPÍRITO SANTO

VITÓRIA, 10

Tipo 7/8 Cr$ 194,00 por 10 quilos. Mercado calmo.

No preço acima esta marcada a taxa de impostos sôbre vendas e consignações

ESTADOS UNIDOS

NOVA YORK, 10

	Abert.	Fech.
Dezembro, 1955	47,75	48,60
Março, 1956	44,90	45,40
[illegible] CONTRATO "B"		
Maio, [illegible]6	43,00	43,65
Julho, 1956	41,80	42,35
Setembro, 1956	40.77	41.10

VENDAS - Na abertura 5.250 - No fechamento - 70.750 sacas.

NA ABERTURA -Estável, com baixa de 5 e alta de 12 a 25 pontos.

NO FECHAMENTO - Firme, com alta de 58 a 80 pontos.

DISPONIVEL

NOVA YORK, 10

	Hoje	Ant.
Tipo, Rio 7	36,75	N/C
Estritamente Mole:		
Santos n. 2	55,00	54,00
Santos n. 4	53,00/54,50	53,00

Açúcar

RECIFE, 10

Mercado	Est.	Est.
Usina de primeira	N/C	N/C
Cristais	380.00	380,00
Demeraras	360.00	360.00
Entradas:		
sacas de 80 quilos .	65.235	59.784
Desde 1.o de set. ..	1.647.744	1.582.509
Existência	70.009	47.500
Exportação	644.763	651.537
Consumo	2.000	2.000

Algodão

RECIFE, 10

Preços del	Hoje	Ant.
Matas tipo 5-Comp.	430,00	430,00
Sertões tipo 5-Comp.	480,00	480,00
[illegible]cas de 60 quilos ..	7.262	2.511
Desde 1.o de set. ..	90.463	83.201
Existência	35.935	30.013
Exportação	640	—
Consumo	700	700

TERMO

Compradores

S. PAULO, 10

	Abert.	Fech.
Novembro, 1955	25,40	26,00
Dezembro, 1955	25,80	25,80
Março, 1956	28,40	28,40
Maio, 1956	28,40	28,40
Julho, 1956	29,00	29,00
Outubro, 1956	29,20	29,80
Vendas	10.000	10.000
Mercado	Est.	Firme

DISPONIVEL

Tipos	Hoje	Ant.
3	nom.	nom.
3 1/2	29,93	29,93
4	29,40	29,40
4 1/2	29,07	29,07
5	27,73	27,73
5 1/2	26,07	26,07
6	21,93	21,93
6 1/2	20,07	20,07
7	19,00	19,00
8	17,47	17,47
9	17,07	17,07

NOVA YORK, 10

	Abert.	Fech.
Dezembro, 1955	33,78	33,71
Março, 1956	32,98	32,89
Maio, 1956	31,95	31,89
Julho, 1956	29,91	30,00
Outubro, 1956	28,99	28,99
Dezembro, 1956	28,80	28,75
Amo. Up. Milds.	—	34,85

Na abertura - Firme, com alta de 7 a 18 pontos.

No fechamento - Estável, com baixa de 1 a 3 e alta de 5 a 16 pontos.

Cacau

NOVA YORK, 10

	Abert.	Fech.
Dezembro, 1956	29,60	29,66
Março, 1956	30,30	30,40
Maio, 1956	30,62	30,69
Julho, 1956	30,88	31,06
Setembro, 1956	31,18	31,25

Na abertura - Estável, com baixa de 5 a 10 pontos.

No fechamento - Estável, com alta de 1 a 8 e baixa de 3 pontos, parcial.

Vendas - 106 contratos.

Trigo

Fechamento

CHICAGO, 10

	Hoje	Ant.
Dezembro, 1955 ..	2.0287	2.0375
Março, 1956	2.0475	2.0537

STOCK EXCHANGE DE LONDRES

LONDRES, 9

TÍTULOS BRASILEIROS	COMPRADORES Hoje 4 pm.	PLANO B Anteriores 4 pm
FEDERAIS		
Conversão 1910 4%	49-10- 0	49-10- 0
Empréstimo de 1913 5%	49- 0- 0	49- 0- 0
ESTADUAIS		
Distrito Federal 5% (Nacionalizado)	11- 0- 0	11- 0- 0
Rio de Janeiro, 1927, 7%	37- 0- 0	37- 0- 0
Bahia, 1928, 5%	34- 0- 0	34- 0- 0
TÍTULOS DIVERSOS:		
Bank of London & South America Ltd	5-10- 0	5- 8- 9
São Paulo Gas Co Ltd (Preferenciais	6-10- 0	6-10- 0
Cables & Wireless Ltd Ordinárias	2- 0- 9	2- 0- 6
Wilson Sons & Co.*	0- 1- 8	0- 1- 8
Imperial Chemical Industries Ltd ...	2- 7- 3	2- 7- 6
Lloyd's Bank Ltd ("A" Shares) ...	2-16- 9	2-17- 0
Rio Flour Mills & Granaries, Ltd ...	1-12- 0	1-12- 0
São Paulo Railways Co. Ltd Ações 10 por cento	0- 2- 1	0- 2- 1
TÍTULOS ESTRANGEIROS:		
Consols 2 1/2%	55-12- 6	55-15- 0
Emp. de Guerra Britânico 3 1/2% — 1927/47	74- 5- 0	75-10- 0
Shell Transport Trading	6- 7- 3	6- 9- 3
Canadian Eagle Oil	57-10- 0	58- 2- 6
Royal Dutch Petroleum	2- 7- 7	2- 3- 6

Panorama Econômico

NO BRASIL E NO MUNDO

Cr$ 70.000.000,00 para o petróleo da Amazônia, pelo B. N. D. E.

Foi assinado ontem, pela diretoria do BNDE, um contrato de Cr$ 70.000.000.00 de financiamento à Companhia de Petróleo da Amazônia, para a complementação de seus recursos para instalação de uma refinaria de petróleo sediada a 6 km. da cidade de Manaus, com capacidade para refinação de 5.000 barris de óleo bruto por dia.

Esse contrato de financiamento foi, anteriormente, aprovado pelo Conselho Nacional do Petróleo, e sua assinatura será complementada por um acôrdo a ser concluído entre a Petrobrás e o BNDE, acôrdo esse que se encontra em fase final de negociação e que visa assegurar estreita colaboração entre êsses dois orgãos governamentais.

Trata-se de empreendimento da mais alta importância, não sòmente porque determinará uma substancial economia de divisas, como, também incrementará o desenvolvimento de uma vasta área do território brasileiro, que poderá tomar grande impulso com a montagem de uma refinaria.

Há ainda a se salientar a produção de diversos derivados que podem ser extraídos do óleo bruto, além da gasolina.

A Companhia de Petróleo da Amazônia, S.A., com sede na cidade de Manaus, foi constituída em meados de 1952, tendo como finalidade a refinação e comércio de óleo bruto e seus derivados e atividades industriais e comerciais correlatas.

A refinação do petróleo é uma indústria básica que se encontra perfeitamente no programa do Banco Nacional do Desenvolvimento Econômico, donde a prioridade que lhe mereceu o atual contrato, levando-se em conta a importância do empreendimento que vem contribuir, fundamentalmente, para o desafôgo e desenvolvimento da economia nacional.

Reforma do Tesouro e Ministério da Economia

Ao empossar, ontem, a nova diretoria do Comitê de Imprensa do Ministério da Fazenda, o ministro Mário Câmara revelou que, até o final de sua gestão, encaminhará ao Congresso Nacional a reforma do Tesouro, na qual se inclui a criação da «creche» do Ministério da Fazenda.

Disse, a seguir, que, desde que assumiu a pasta da Fazenda se convenceu da necessidade da criação do Ministério da Economia, a fim de que possam ser atacados vários problemas de ordem econômica, que vêm solicitando pronta atenção do Govêrno.

Durante o ato, falaram os jornalistas Cláudio Soares, transmitindo ao seu sucessor, jornalista Jason Chianca, a presidência do Comitê, que discursou em seguida; assumindo o cargo. Saudando o ministro Mário Câmara, usou da palavra o jornalista José Vieira, seguido do sr. Herbert Moses, em nome da ABI. Por fim, encerrando a solenidade, falou o ministro Mário Câmara, que reiterou os seus propósitos de colaborar com a imprensa, através do fornecimento do maior volume de notícias fazendárias.

O aumento do preço do café na Argentina

BUENOS AIRES, 10 (AFP) — Em face do descontentamento provocado pelo grande aumento no preço do café a varejo, a Federação Argentina das Indústrias de Café e Chá decidiu manter o preço anterior até o esgotamento total das reservas existentes. Aquele aumento, que correspondia a noventa por cento, havia sido determinado pela citada Federação para cobrir as despesas com as futuras aquisições do produto, aumentado na proporção dos novos tipos de câmbio. Por outro lado o govêrno tomou medidas tendentes a impedir as especulações com o artigo. Em Córdoba foram fechadas quatorze casas comerciais e detidos os seus proprietários.

Solução do problema econômico da Espanha

MADRID, 10 (AFP) — «A solução do problema econômico da Espanha certamente se encontra no sacrifício. Mas não são precisamente os operários, os pequenos agricultores, os comerciantes modestos, os industriais e os funcionários os que devem ser os primeiros a sacrificar-se» — declara hoje jornal falangista «Arriba», em comentário intitulado «Diante da carestia da vida», acrescentando: «Já amadureceram os tempos para que comece agora a época ruim para os ricos. Há valores espirituais muito importante em jôgo para que acreditemos, em conseqüência de um espírito conservador nocivo, que êsses últimos devam manter na Espanha os seus privilégios».

Esse comentário do jornal madrileno aumenta a série de vários outros inspirados pela campanha que o Govêrno espanhol empreendeu recentemente para liquidar a alta dos preços, que se manifesta nos artigos alimentares, na roupa e no alojamento. Recorda-se que as autoridades decidiram conter essa progressão de preços por meio de importações «de choque». Mas êsse recurso não basta, ao que parece, para satisfazer às aspirações de «Arriba», que proclama a necessidade da vigência de «um sistema de impostos de tipo moderno» e uma regulamentação das despesas públicas e dos investimentos».

O café produz divisas

Nos dias 21 e 22 do mês último foram vendidas para exportação 129.929 sacas na praça de Santos, 47.639 na do Rio, 4.475 na de Paranaguá e 19.954 na de Vitória.

O café vendido em Santos rendeu, em divisas: 4.984.915,32 dólares americanos; 125.233,92 dólares convênio sôbre a Alemanha; 65.522,50 sôbre a Argentina; 1.795.639,00 florins; .... 213.393,42 dólares convênio sôbre a Itália; 61.680,00 sôbre a Iugoslávia; 421.998,00 sôbre a Noruega; 1.615.019,62 marcos; ..... 547.648,80 coroas dinamarquesas; 6.158.846,24 coroas suecas; ... 38.838.750,00 francos franceses; 3.564,00 francos suiços e ..... 132.415-08-09 libras esterlinas.

O café negociado no Rio proporcionou:

935.019,32 dólares americanos; 253.577,70 dólares convênio sôbre a Alemanha; 67.579,20 sôbre a Argentina; 396.300,00 sôbre a Finlândia; 64.743,66 sôbre a Grécia; 36.644,10 sôbre a Itália; .. 13.125,00 sôbre o Uruguai; .... 343.516,62 marcos; 103.386.036,00 francos franceses e 84.983-17-13 libras esterlinas.

O café vendido em Paranaguá obteve, em cambiais:

210.866,80 dólares americanos; 9.308,25 dólares convênio sôbre a Itália; 36.405,20 sôbre a Noruega; 35.280,00 coroas suecas e 6.238.000,00 francos franceses.

O produto do café negociado em Vitória, foi de:

57.627,90 dólares americanos; 24.050,00 dólares convênio sôbre a Argentina; 1.177,00 sôbre o Chile; 67.036,20 sôbre a Itália; ... 25.314.480,00 francos franceses e 136.841-18-02 libras esterlinas.

Fracionador de átomos de 3 milhões de volts

PITTSBURG — A «Gulf Oil Corporation» anunciou a conclusão de planos para a construção de um laboratório de pesquisas nucleares, a ser instalado em seu centro de pesquisas, localizado em Harmaville, Pennsylvania. Segundo se informa, a principal unidade do novo laboratório será um fracionador de átomos de 3 milhões de volts, capaz de produzir poderosas correntes de eletrons, protons e neutrons, com o qual serão estudados os efeitos da radiação atômica sôbre os processos petroquímicos.

Cia. Eletricidade de Manaus

O ministro Mário Câmara, em despacho de ontem, tendo em vista o que solicitou o Ministério da Agricultura e, em face do parecer da Contadoria Geral da República, autorizou o Banco do Brasil a colocar à disposição do dr. Benjamin de Campos, consultor-jurídico daquele Ministério, a importância de Cr$ 287.500,00 (duzentos e oitenta e sete mil e quinhentos cruzeiros) a ser aplicada nas despesas com a fundação da Companhia de Eletricidade de Manaus, "ex-vi" do disposto na Lei n. 1.654, de 28 de julho de 1952 e proveniente de saldo do crédito especial de Cr$ .... 1.200.000,00 (um milhão e duzentos mil cruzeiros), aberto em virtude do estatuído no art. 16, do referido diploma legal. Feito o expediente, comunique-se à referida Secretaria de Estado e, em seguida, encaminhe-se o processo à Contadoria Geral da República, para conhecimento e devidos fins".

Acôrdo de comércio e pagamento teuto-egípcio

CAIRO, 10 (AFP) — Foram assinados hoje de manhã, nesta capital, dois acordos comerciais e de pagamento, entre a Alemanha Oriental e o Egito. Êsses acordos, negociados por uma delegação chefiada pelo vice-presidente do Conselho da República Democrática Alemã, Sr. Heinrich Rau, são semelhantes aos acordos concluídos pelo Egito com a China Popular, com a União Soviética e com a Tcheco-Slováquia, notadamente.

Impôsto de renda sôbre os prêmios Nobel

ESTOCOLMO (BISI) — A pergunta tradicional que os jornalistas costumam fazer aos felizes vencedores dos Prêmios Nobel é "o que pretendem fazer com o dinheiro?".

Os premiados, por sua vez, perguntam-se com certeza, qual será o verdadeiro montante do prêmio, principalmente se são de um país onde os impostos de renda são rigorosos.

Em alguns países, entre êles a Suécia, os premiados não pagam impôsto de renda. Isto é, podem descontar o cheque da Associação de Nobel sem qualquer dedução e não precisam declarar a quantia como "renda". Outrossim, terão que declará-la como "bens", se ainda estiverem de posse do dinheiro no último dia de dezembro do ano em que foram premiados.

Os vencedores suecos, pois, não pagam impôsto de renda sôbre o Prêmio Nobel.

No entanto, a própria Associação de Nobel, até a promulgação de uma lei em 1946, era obrigada a pagar, como "pessoa jurídica" impôsto de renda sôbre a quantia de qual provêm os prêmios, isto é, os juros do capital aplicado que Alfredo Nobel deixou. Este era um dos motivos porque até 1947 os prêmios atingiam menor importância. Em 1946, por exemplo, os juros divididos em cinco, dariam um prêmio, os Corôas 190.214,00 mas foram entregues apenas Corôas 121.000,00 (Cr$ 1.453.000,00) a cada vencedor.

O mesmo regulamento aplicado na Suécia, isto é, que o prêmio deverá ser declarado como "capital" se ainda não tiver sido utilizado até o último dia do ano, é também aplicado na Alemanha, Argentina, Chile, Dinamarca, Finlândia, França, Grã Bretanha, Holanda, Noruega, Peru, Portugal, Suiça (paga porém nos Cantões) nos Estados Unidos. Na Bélgica, Itália e Espanha os laureados estão sujeitos ao impôsto de renda enquanto que no Brasil, Canadá e México nada existe a respeito

A CURA DOS NERVOSOS

A Medicina Psico-somática é usada pelos grandes especialistas que tratam e curam o nervosismo, esgotamento, melancolia, irritações, emoções, medos, cismas, manias, angústias, palpitações, dispnéias, tonturas, insônias, tremores, tiques, ataques, dores, dispepsias, colites, perturbações sexuais, etc.

No tratamento Psico-somático o especialista usa 42 processos diferentes. O Dr. Argollo fêz 4 viagens ao estrangeiro, praticando nos melhores hospitais da Europa e América do Norte, a fim de se aperfeiçoar nessa especialidade.

O Dr. Argollo, baseado em longa prática de 35 anos, dá consultas na sua «Clínica de Nervosos», diàriamente, das 8 às 12 e das 15 às 18 horas. Rua Evaristo da Veiga, 16, apto. 501. Cinelândia — Rio. Tel.: 42-1127.

Dr. José de Albuquerque

Membro efetivo da Sociedade de Sexologia de Paris

DOENÇAS SEXUAIS DO HOMEM

DE 13 AS 18 HORAS

RUA DO ROSARIO N.º 98

CAIXAS DAGUA E MUROS

Concreto Armado

SCAPIN — TEL.: 38-0422

LEILÃO DE DIVISAS

Rendeu Cr$ 27.194.960,00 o leilão de divisas realizado ontem na Bôlsa de Valores do Rio, cujo resultado damos abaixo:

ESPECIES DE DIVISAS	MONTANTE DAS DIVISAS				AGIOS	
	Cat.	Oferecidas	Licitadas	Sobras	Mínimo	Máximo
US$ ESPANHA PRONTO	1a	29.000	29.000	—	25,00	25,00
	2a	93.000	82.000	11.000	30,00	30,00
	3a	140.000	140.000	—	39,10	40,10
	4a	23.000	23.000	—	74,10	76,10
	5a	6.000	6.000	—	140,00	140,50
US$ HUNGRIA PRONTO	1a	24.000	7.000	17.000	25,00	25,00
	2a	18.000	13.000	5.000	30,00	30,00
	3a	66.000	—	66.000	—	—
	4a	10.000	10.000	—	41,80	41,90
	5a	2.000	—	2.000	—	—
US$ TCHECO-ESLOVAQUIA PRONTO	1a	35.000	17.000	18.000	25,00	25,00
	2a	59.000	51.000	8.000	30,00	30,00
	3a	149.000	94.000	55.000	35,00	35,00
	4a	22.000	22.000	—	45,10	45,20
	5a	5.000	5.000	—	120,50	120,50
US$ TURQUIA PRONTO	1a	15.000	—	15.000	—	—
	2a	90.000	—	90.000	—	—
	3a	30.000	—	30.000	—	—
	4a	12.000	12.000	—	40,20	40,20
	5a	3.000	—	3.000	—	—
COROAS DINAMARQUESAS PRONTO	1a	399.000	399.000	—	3,62	4,25
	2a	490.000	490.000	—	4,70	5,10
	3a	301.000	301.000	—	11,05	11,09
	4a	14.000	14.000	—	10,61	10,61
	5a	14.000	14.000	—	21,10	21,10

NOTÍCIAS

Primeiro Plano

Chegou ao Rio, meio grisalho porém enxuto, o poeta Vinícius de Morais, para trabalhar os dois meses de suas férias consulares. E tem trabalhado, encontrado gente, providenciado coisas, e, como Diógenes, procurado um homem. Este deve ser alto, simpático, de côr preta e arranhar violão. Só assim servirá para ser o "astro" do filme "Orfeu da Conceição", argumento de Vinícius, e que deverá ser produzido por Sacha Gordine.

Além de se mexer para o filme, Vinícius de Morais gravou um "long-playing" de seus poemas e compareceu, a convite, diante das câmeras de nossas duas emissôras de televisão. Por sinal que, na TV-Rio, em uma Jam-Session, foi forçado a cantar um fox, acompanhado na bateria por Jorge Guinle.

O poeta promete ainda uma edição aumentada de sua "Antologia Poética" e, para breve, a conclusão de seu livro sôbre jazz.

•

Só uma pessoa de grande delicadeza, por pior cara que tenha, seria capaz de enviar de um país estrangeiro a um amigo nacional, às voltas com crise, uma garrafa de capitoso escossês. E de acréscimo, fê-la acompanhar de duas latas de albacora. Muchas gracias, Rubem Braga. O nosso uísque anda tão pouco escossês e tão caro que escondi a garrafa atrás de um dicionário, just in case. Depois eu bebo.

•

Meus olhos viram Dorothy Dandridge e sentiram pena. Bonita ela é e muito. Mas, ao meio de repórteres, agentes e fotógrafos, a moça tinha um ar tão cansado, coitada.

•

Chego ao restaurante Reel e procuro o Vitorino: não está. Peço siris: não há. Que que há?

— "Um paulista chegou aqui, comprou todos os siris e, ainda por cima, levou para São Paulo, de avião, o Vitorino".

Ora essa.

•

Amigo nosso, solteiro e lírico, suspira diante do mar:

— Gostaria muito de encontrar hoje uma mulher com dente!...

Calo-me. Para bom entendedor meia palavra basta.

•

Este, amigos, é o Fredy Pinheiro, que comeu 120 quilos de tomate pra decorar as "falas" da peça "O Novo Otelo", cujo sucesso comoveu a praça inteligente e entendida em teatro

Historinha de bôlso

ENTRO no táxi, a chuva é um fato molhado e o motorista diz coisas Kubitschek. Estou encolhido no banco traseiro, um joelho passante faz um poema de movimentos que só eu entendo e falta pouco para uma estancada na Avenida Beira Mar, bem em frente ao número 406.

O motorista continua (apesar do meu silêncio) a dizer coisas Kubitschek e não há vontade de responder que sim nem que não, tão pensando em outros assuntos estou.

Súbito, estabelece-se um silêncio total a bordo. Entramos (carro, motorista e eu) no Monroe e o jeito é procurar o número, que significa momentos agradáveis, bate-papo inteligente sôbre os mais variados assuntos, presença sempre simpática e culta de Genolino Amado e um almôço gostoso que só vendo.

Estancamos, então. Pago um despropósito pela corrida, o elevador me fecha e já estou procurando o apartamento 805, quando dou com o poeta Manuel Bandeira, trepado num banquinho, de martelo em punho, a consertar o número 6, do 806 da sua porta famosa que, ninguém sabe porque motivo, desprendeu-se.

Olho o poeta naquele toc, toc, toc ritmado como um samba que conheço, sinto assim uma espécie de emoção dentro do peito magro, diminuo os passos só prá aproveitar um pouco mais a atividade martelinítica do mestre e chego ao meu destino.

Toco a campanhia, a empregada diz "pode entrar", entro verticalmente, e tudo passa a ser Genolino em estado de camisa esporte, João Martins ("O Cruzeiro") de máquina em punho e falação fervilhante e simpática, João Batista da Costa com notícias de Pôrto Alegre e Darwin Brandão, bem assim o velho Macedo — sempre medido, sempre sorridente e doído por um assunto político.

Logo o pequeno exército toma de assalto a mesa «quente e apetitosa, ouve-se distintamente a sinfonia dos pratos e dos garfos e, a intervalos, o toc, toc, toc, do martelar poético, que chega ao nosso "front" com muitos gemidos em forma de número 6!

Convite

ROSENCLAIR Rezende, bailarina de fralda de vários auditórios, convida para o "show" que fará realizar no Centro Humanista Bom Jesus, em S. Cristóvão, no próximo dia 26, que é dia de jantar com um dos "J" da minha coleção e que se chama Júlio Amaral Gurgel.

(Rosenclair, meu bem, não tenho certeza não; mas desconfio que você vai ser passada prá corner...).

Muito chic

NELY MARTINS quer que eu seja seu padrinho-jornalístico. E como se trata de um palminho de rosto muito "good"; de uma beleza de criatura; de uma afilhada que será tôda gestos de flôr e palavras musicais, já sabe: besta serei eu se não aceitar.

Veneno

ALGUÉM comentou ontem, ao pé de mim:

— O Chamusca está dirigindo, agora, a página de Rádio do "Diário da Noite". Teremos agora notícias, tópicos, fotografias, reportagens, manchetes, manchetinhas, títulos, subtítulos etc. em tôrno dessa figura simpática que se chama Antônio D'Avila, diretor da Tupi.

Cinzeiros

O ELEGANTE senhor Emmanuel Stumpf, que dirige o programa "Diplomacia e Relações Internacionais", na TV-Rio, mandou dois cinzeiros originalíssimos para êste colunista, que já começou a fumar dois cigarros de cada vez, só pra aproveitar bem os bichos.

A loura

POR falar em TV-Rio, devo dizer (ou será que já disse?) que a loura Gladys já estreiou com sucesso e está cada vez mais cada vez em matéria de traço.

Programa-Gladys é programa que prende, que diverte, que educa e, sobretudo, que comove — pela presença loura e bonita.

Justiça

EU, que disse tanto da imagem da TV-Rio. Que gastei vários centímetros de palavras contra o abuso da tremedeira irritante, devo dizer agora, que a dita cuja está uma beleza; que tomou vergonha; que está têza que nem mulher beijada no cachaço.

(Parabéns!)

Registro

FAZ sucesso (apesar do "trabalho" contra) a marcha "Pin-Piu", que Marlene (a cantora, por favor!) gravou com tanta graça e brejeirice.

Terça-feira: programação especial

SIM. Os senhores já sabem que a Mayrink Veiga vai falar mais alto e vai penetrar mais longe do que penetra, a partir do dia 15, terça-feira próxima.

Pois bem.

Pra marcar o acontecimento, Edmundo de Souza, diretor de "Broadcasting" da grande estação brasileira, bolou uma programação do balacobaco e está envidando todos os esforços pra que a bicha seja um sucesso realmente, como tôda programação bolada pelo gordo senhor radiofônico em tela.

Teremos a solenidade nos transmissores, com a presença de diversas personalidades da vida pública do país; discursos de Victor Costa e Gilson Amado; crônica de Genolino lida por Luís Jatobá com aquela voz de apanhar mulher com um simples "Senhoras e Senhores"; um programa humorístico de Francisco Anísio, que está com a bola branca no setor de tantos bambas; desfile de vozes assim do quilate de Ângela Maria, Martha Janete, Mirzo Barroso, Carlos Augusto, Elizete Cardoso, Carlos Galhardo e etc, e tal, bem assim do quilate de Silvia Teles — que é uma bossa tôda especial e que, propositadamente deixei pro fim, só pra chaqualhar um pouco em tôrno.

(Meninos, vai ser um espetáculo e um espetáculo em estado de "blacktie", imaginem!)

Visita

JOSE' MESSIAS visita esta redação e informa o seguinte:

Rádio & TV — Ricardo Galeno

1) Vai estreiar sábado próximo, no "Programa Carlos Henrique", acompanhado de uma Escola de Samba e de várias cabrochas rebolando em terceira dimensão.

2) Gravou duas músicas na fábrica "Mocambo" com a voz que Deus lhe deu e que não é das piores. Os sambas atendem pelos nomes de "Deus e a Natureza" e "Macumbou", ambos de sua autoria, de parceria com o senhor Carlos Brandão, uma das melhores pedidas desta praça sambística.

Estréia

O "TRIO DE OURO" e a Escola de Samba de Herivelto Martins, vão estreiar, no próximo dia 15, na Rádio Record, de São Paulo. Ao que estou informado, o famoso apito do "Garnizé" está exposto numa vitrina de determinada casa comercial, que que é para os paulistas passantes bobearem diante dêle até o dia da ritmação constante e contagiante.

Grande Otelo também

TAMBÉM Grande Otelo vai gravar (ou será que já gravou para o próximo Carnaval e na fábrica Mocambo — que está gravando tudo, até pensamento.

(Salve!)

NOTAS

Teatro — Francisco Pereira da Silva

"BRASILIANA" ATÉ DOMINGO NO JOÃO CAETANO — o Teatro Folclórico de Askanasy, depois do sucesso de uma curta temporada no Teatro Municipal voltou a exibir-se, desta vez no João Caetano, a preços popularíssimos.

CONFERÊNCIA DE MISS CLAUDE VINCENT — segunda-feira próxima, dia 14, às 17,30 horas, na Sala do Conselho da SBAT, Miss Claude Vincent, crítico teatral da "Tribuna da Imprensa", continuará o Curso de Literatura Teatral da ABCT falando sôbre "O Teatro Inglês da atualidade". Não há convites especiais.

CONFERÊNCIA DE D. MARCOS BARBOSA — dia 16, às 17,30 horas, D. Marcos Barbosa pronunciará, na sede do Pen Clube do Brasil (Avenida Nilo Peçanha, 26, 13.º andar), uma conferência sôbre "O Teatro e a Igreja". Esta conferência será a última do Curso de Extensão Universitária, promovido pelo Corpo de Estudos Teatrais daquela associação de escritores, sob a direção da professôra Maria Wanderlei Meneses.

DERCI GONÇALVES — no Glória, continua atraindo um grande público com "Miloca recebe aos sábados", de Clô Prado. Ao lado da excelente atriz cômica os atores: Jorge Diniz, Kleber Macedo, Déa Selva, Roberto Duval, Waldemar Rocha, Joselita Alvarenga e Domingos Terras.

"A VIÚVA ALEGRE" — estréia hoje no Recreio, numa apresentação da Cia. de Operetas Pedro Celestino - Francisco Moreno. No elenco: Pedro Celestino (no papel do Conde Danilo), Francisco Moreno, Mione Amorim, Zuleica das Neves e João Celestino. A direção musical é do maestro Bernardino Vivas.

"PONHA A MULHER NO SEGURO" — é o espetáculo que vem divertindo o público do Serrador com Raul Roulien, Nely Rodrigues, Cataldo, Catalano e Zélia Guimarães. "Ponha a mulher no seguro" está sendo apresentada diàriamente às 20 e 22 horas, e em vesperais às quintas, sábados e domingos, às 16 horas.

Glória Cometh — do teatro Duse, estreou em "A Fôlha de Parreira" — original ae J. B. Luc, que os Artistas Unidos apresentam no Copacabana

NICETTE E PAULO GOULART NO TEATRO DE BÔLSO — "Ingênua até certo ponto" (The moon is blue), de Hugh Herbert, em tradução de Magalhães Jr., foi a peça escolhida para a apresentação do simpático casal de atores-empresários, Nicette Bruno - Paulo Goulart, no próximo dia 18, no Teatro de Bôlso de Ipanema. "Ingênua até certo ponto" (não confundir com "Ingenuidade", último sucesso de Nicette e Paulo Goulart no Follies) está sendo dirigida por Paulo Francis e vai apresentar cenários de Anísio Medeiros.

"Chiquita Banana" boa cantora

Discos — Em Desfile — Abaixo Lps

Elsa Miranda iniciou sua carreira na Columbia Broadcasting System (CBS) de Nova Iorque, atuando por espaço de três anos. Apresentou-se em várias oportunidades como estrêla máxima da «Cadeia das Américas», no programa «Viva a América». Atuando nesta emissora, lançou uma canção feita especialmente para ela, por uma firma comercial: United Fruit Company, intitulada «Chiquita Banana». O êxito alcançado por esta canção foi tão grande que ficou registrado como um dos grandes sucessos de 1946 nos Estados Unidos, tendo, nos primeiros dias, vendido cêrca de 200 mil discos. À sombra desta melodia o nome de Elsa Miranda tornou-se popularíssimo na terra de Tio Sam, sendo batizada pelo público com o pseudônimo de «Chiquita Banana». Foi a primeira artista latino-americana a atuar na Televisão e na cidade de Nova Iorque foi considerada «A Melhor Voz da América Latina», em um concurso patrocinado pela conhecida revista «Billboard». Elsa encontra-se entre nós. Sua estréia na TV-Tupi dar-se-á no próximo domingo, reinando grande expectativa em tôrno da mesma, pois, em São Paulo, onde se exibiu há algumas semanas atrás, mereceu por parte da crítica os mais amplos elogios. E' exclusiva dos discos Odeon e-Pampa. Os seus mais populares «slogans» criados pelas emissoras argentinas — onde foi consagrada como a melhor intérprete do bolero — são: «La Estrella de la Emocion» e «Un Sueño que Canta».

MARIA ESCANDALOSA FAZ SUCESSO

LIMA, 10 (AFP) — Nice Figueiredo Rocha, ou Maria Gonçalves, como é conhecida no teatro, ou Maria Escandalosa, como é chamada por ter popularizado a marchinha brasileira dêsse nome, revolucionou os salões da grande estação aérea, ao chegar ao aeroporto de Lima, procedente do Chile; surpreendida por calorosas boas-vindas, que incluiam uma orquestra típica brasileira, «Reis do Samba», cantou alegremente, para satisfação dos passageiros, efetuando um inesperado «debut». A alegre cantora brasileira atuará em Lima na Rádio El Sol e no «grill» do Hotel Bolivar.

•

Rimsky-Korsakov — Scheherazade, Opus 35 — Orquestra Filarmônica da Holanda regida por Walter Goehr.

Grieg — Concêrto em Lá Menor para piano e Orquestra. Op. 16 — Solista: Grant Johannesen — Orq. Filarmônica

Duas marchas do compositor Nelson Castro serão gravadas para os discos Ritmo. Ambas são para o Carnaval de 1956: «Você quer casar?», com Virginia Lane, e «Manoel Carregador», com Tesourinha.

•

«Dançando com Victor Silvestre» (com Cordas de Prata e sua Orquestra de Salão) é um LP Odeon contendo uma excelente seleção de números musicais: Face A — Quickstep: «The Lady is a Tramp»; Rumba: «Lights of Havana»: Quickstep: «Ivory Rag»; Valsa: «Barcarolle (dos «Cantos de Hoffman-Offenback, com arranjo de Silvestre-Wilson). Samba: «Conchita». Face B — Quickstep Medley, apresentando: «Whispering»: «I'll See You in My Dreams»: «Avalon»: Tango: «The Golden Tango»: Valsa: «Charmaine»; Slox Fox-Trot: «April in Paris» e a «Valsa das Flores».

Elza Miranda

Êste LP é dedicado aos jovens apaixonados da dança.

•

Um disco que deverá ter boa aceitação por parte do público, traz a etiqueta Continental, nela figurando, na face A, o cantor Jorge Goulart interpretando o lindo samba de Zé Kéti, intitulado «A Voz do Morro», tema musical do filme nacional «Rio, 40 Graus», que ainda não foi exibido em vista da arbitrariedade do Chefe de Polícia ao passar a aprovação concedida pela Censura. O cantor da Nacional é amparado por uma grande orquestra dirigida por Vera. Na face B, a «Valsa de Formaturas», de Lyrio Panicali-Claribalde Passos, também na voz de Goulart, com acompanhamentos da Orquestra Continental e Côro de Severino Filho. Da próxima vez comentaremos esta chapa.

REGISTRO

ANIVERSÁRIOS

FAZEM ANOS HOJE

SENHORES:

Dr. Hildebrando de Araújo Góis; engenheiro Felíciano de Sousa Aguiar; Carlos Martins da Rocha; Epaminondas Barbosa Rodrigues; João Nicolussi; Etiene Paul Richer; Dalvo Campos Braga; embaixador Emmanuel de Sousa Leão Gracie; Mozart Gurgel Valente Júnior; Lauro Silva; Benildo de Moura Tavares; Antônio Nassara; Geraldo Prata Marcelino; Ivan Moutinho; Francisco Semigineto; Moisés Simon Solano; Renato Toledo Campos; Lourival Reis Maia; engenheiro Mário Leite; Elídio Teles de Oliveira; João Neves de Sousa Piauí; Vicente Gentil Tôrres; Valter Guerra; Severino Cabral Sombra; J. Ferreira dos Santos; Luís Jordão; Janúncio Nóbrega Velas; professor Miguel Jover Goulart Fraga; Alvaro Ferreira dos Santos; capitão de cirveta José Londres; professor Elpídio José Rosemini. Aquiles Melo Carvalho.

SENHORAS:

Araci da Silva Aguiar, do Hospital Miguel Couto; Nadir Cauteimo da Silva; Estela Brigalio Pinto Teles Ribeiro; Sofia Augusta de Lira Tavares, espôsa do professor Roberto Lira; Amélia Ester Carvalho; Maria Martins Resende; viúva Judite Cardoso; Dinorah Brito Wlagod; Amélia Menezes; Dalila Amado Povoas.

NOIVADOS

O casal Antônio-Maria Parente participa o noivado de sua filha, srta. Judite, com o tenente Germano Antonino de Mendonça.

COMEMORAÇÕES

Bacharéis de 1935 — Os bacharéis de 1935, da Faculdade Nacional de Direito, comemorarão, no próximo dia 6 de dezembro o seu 20.º aniversário de formatura. Às 10 horas será celebrada missa no Mosteiro de S. Bento e, às 20 horas, realizar-se-á o jantar de confraternização no Copacabana Pálace.

ALMOÇOS

Almirante José Augusto Vieira — Realizar-se-á, amanhã, às 13 horas, nos salões do Clube Naval, o almôço que os colegas e amigos do almirante fuzileiro naval José Augusto Vieira vão oferecer por motivo do seu recente ingresso no almirantado.

FESTAS

Clube de Regatas do Flamengo — Em comemoração ao 60.º aniversário de sua fundação, o valoroso Clube de Regatas do Flamengo realizará no dia 14 um baile de gala, em sua sede social na Avenida Rui Barbosa. No dia 15 haverá o banquete oficial.

Rua da Relação, ao coronel Côrtes

Decio Vieira Ottoni apresenta: Cinema

EM CARTA a mim dirigida, o Centro de Estudos Cinematográficos, de Belo Horizonte, solicita a transcrição do manifesto que aquela entidade dirigiu ao coronel Geraldo Menezes Côrtes, protestando contra a proibição do filme "Rio, 40 Gráus". Como o coronel Chefe de Polícia não tem nenhum interêsse em divulgar matéria que lhe é adversa — e nunca o fêz em circunstâncias anteriores — para que a opinião pública conheça mais um pronunciamento contrário à atitude estranha, inexplicável e até mesmo inconfessável da autoridade, daremos abaixo a íntegra do texto.

Salientamos que a totalidade dos deputados à Assembléia Constituinte de Minas Gerais, que compareceu à exibição privada do filme em Belo Horizonte, assim como os críticos, juristas e o próprio governador Clóvis Salgado, já se manifestaram publicamente contra a proibição da fita, considerada ainda nos meios culturais, políticos e jurídicos de São Paulo e do Estado do Rio, a mais digna obra cinematográfica já produzida no país. Quanto ao Círculo de Estudos Cinematográficos de Belo Horizonte — o protesto daquele núcleo de cultura do cinema é especialmente relevante, não só porque é feito em nome da qualidade da produção como movido por um princípio que o sr. Menezes Côrtes não soube respeitar e insiste em não aprender respeitar: os princípios de liberdade de expressão que, à esta altura, êle já deve estar informado da consagração pela Constituição Federal e por tôda uma orgânica de leis.

Aos leitores que nos escrevem apoiando a campanha que nesta coluna e na revista "Manchete" estamos movendo para o completo esclarecimento da questão — mas que nos solicitam também a atenção para filmes da importância do "Carmen Jones", em cartaz e não comentados aqui como outros, pedimos um pouco de paciência: no momento, trabalhamos ininterruptamente para a aquisição de provas decisivas que apontarão à opinião pública elementos que demonstram ter sido o ato do Chefe de Polícia transcendente da insensibilidade, da tolerância, do bom senso ou da simples ignorância. Estas provas serão, como as outras, submetidas à apreciação dos leitores tanto nesta seção como em outros locais de destaque do jornal logo que a última chegue às nossas mãos.

E agora o que interessa ao sr. Menezes Côrtes, vindo de Minas:

"Belo Horizonte, 27 de outubro de 1955. — Exmo. Sr. Coronel Geraldo Menezes Côrtes. — DD. Chefe de Polícia do Distrito Federal. — Rio de Janeiro:

Imbuídos de convicção firme e destituída de paixões, nós, cineclubistas de Belo Horizonte, nos dirigimos a Vossa Excelência no sentido de protestar contra o veto dado por V. Exa. ao filme brasileiro, feito por brasileiros e vivido por brasileiros, "Rio, 40 Graus". Dizemos convicção porque uma reação constante deve ser sempre o fruto de um ponto de vista.

A indústria cinematográfica brasileira está, todo o mundo sabe disso, passando por uma crise catastrófica: ausência de tudo — dinheiro, gente, e, o que é mais importante, ausência de "veracidade". O que temos visto, sr. Chefe de Polícia, não é o Brasil real, o Brasil dos brasileiros, mas sim um mito musical, uma caricatura deformada de tudo, menos Brasil. E' observando tudo isto que os cine-clubes do Brasil perdem, às vêzes, a esperança de que teremos um verdadeiro cinema brasileiro. Buscamos além-fronteiras, então. Mas aparece um grupo de jovens que querem fazer cinema real, que querem mostrar as nossas possibilidades, que lutam, que se sacrificam, gastam suas economias e fôrças num empreendimento grande e humano. Depois de lutas tremendas colocam o **FIM** na sua obra e querem mostrar a todos o que fizeram. Mas... um veto de V. Excia. e eis tudo por terra. Uma palavra fácil de V. Excia. e eis desmoronado todo o trabalho de um grupo que, se recebesse auxílio e estímulo, poderia dar ao Brasil mais cinema, cinema real.

Alega V. Excia. que nada o que o filme conta é real. Não conhecemos o filme, apenas sabemos do trabalho havido em sua confecção. Todavia, concordaremos com V. Excia., se necessário, não é a realidade brasileira que êle mostra, é "ficção" brasileira. Mas o importante, o que desejamos, seja em que condições fôr, é que a obra seja **exibida**, que a liberdade de expressão artística não seja dêsse modo, por um simples veto, castigada por quem não tem o direito de o fazer. O importante é que êsse veto de V. Excia. seja **sòmente** uma opinião de V. Excia... Deixe que nós, brasileiros, julguemos se é ou não real o que o filme descreve, se é ou não Brasil o que êle mostra. Temos êsse direito, sr. Chefe de Polícia. O regime ainda vigente é o da Democracia. Se em outros campos da sociedade a ausência de direito à liberdade democrática é abominável, no campo da arte então essa intromissão é imperdoável, é uma profanação. Que os filmes **imorais**, senhor Chefe de Polícia, sejam censurados, o que, aliás, não é nem nunca foi feito aqui nessa terra. Porém proibir a exibição de um filme em **todo** o território nacional porque é brasileiro, isto é incompreensível.

Finalizando, nós, cineclubistas e brasileiros, pedimos a V. Excia o seguinte: deixe que Minas, veja "Rio, 40 Graus". Deixe-nos assistir a êsse filme e veremos nêle só o lado artístico, veremos nêle **só** a boa intenção de seus produtores, que já são um novo estímulo, um sangue novo na cinematografia brasileira. Nós, mineiros, pedimos êsse favor a V. Excia., satisfaça nossa vontade.

a) **Raimundo Fernandes** — presidente; **Flávio Pinto Vieira** — Secretário; **Herbert José de Souza**, pelo Corpo Social do Centro de Estudos Cinematográficos de Minas Gerais".

Num cenário dos mais deslumbrantes, onde se pescam as maiores lagostas do Brasil, nas proximidades do chamado "degrau do Atlântico — famoso pelos recordes mundiais de caça submarina ali batidos, V. encontra o lugar ideal para construção de sua casa de campo junto ao mar! **Arpoador da Raza** reune, pela exuberância de sua vegetação, pelas suas praias, pelos seus penhascos, pelas águas clarás onde **bolam** enormes tartarugas

Arpoador da Raza Cabo Frio

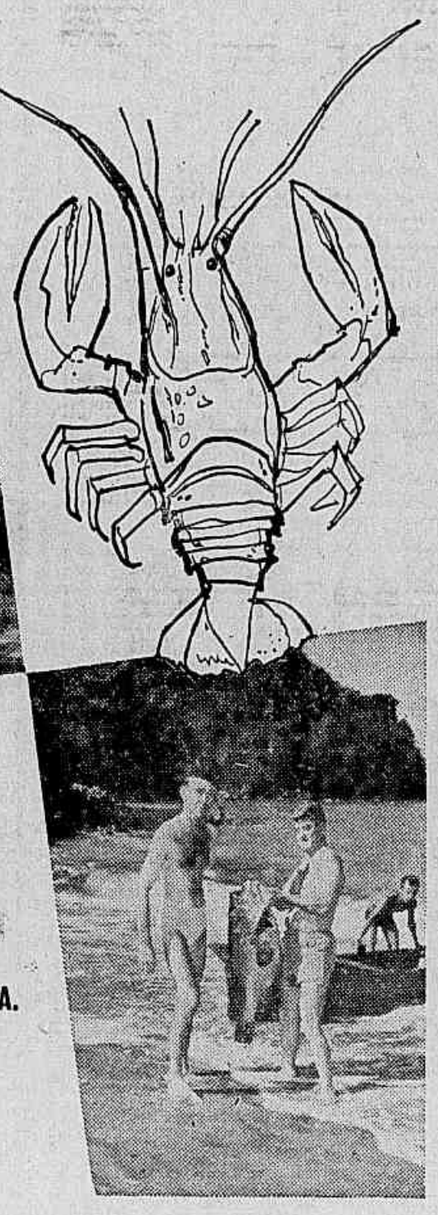

e nadam peixes de tôda espécie, as condições ideais para quem deseja viver, com confôrto, em plena natureza. Os lotes de **Arpoador da Raza** — cuja urbanização foi confiada ao arquiteto Hélio Uchôa Cavalcanti e está incluida no contrato dos compradores — estão sendo vendidos a partir de **50 mil cruzeiros** e se destinam a formar um conjunto de residências de campo para um grupo selecionado de pessoas de bom gôsto.

INFORMAÇÕES E VENDAS:

Sealand

AGRÍCOLA COLONIZADORA S. A.

MATRIZ: Rua da Quitanda, 62 - grupo 704
Fone: 22-9202 - Rio de Janeiro

FILIAL: Rua 15 de Novembro, 228 - s/1221 a 1227 — Fone: 37-7171 - São Paulo

CARTAZ

TEATROS

CARLOS GOMES — 22-7581 — "O ébrio". Mud com Vicente Celestino. Às 20 e 22 horas. Vesp. aos sábados e domingos às 16 horas.
COPACABANA — 57-1818 — "A Fôlha de Parreira", às 21,30 horas. Vesp. às quintas, sábados e domingos às 16 horas.
DULCINA — 32-5817.
DUSE — 22-1239
FOLIES — 27-8716 — "Color Revue", às 20 e 22,20 horas. Vesp. às quintas, sábados e domingos às 16 hs.
GINÁSTICO — 42-4090 — "Santa Maria Fabril". TBC, às 21 horas aos sábados e domingos, sessões às 20 e 22 horas. Vesp. às 16 horas.
GLORIA — 22-8216 — "Miloca Recebe aos Sábados"; às 21 horas. vesp. às quintas, sábados e domingos às 16 hs.
JARDEM — 27-8717 — "Ensaio Geral", às 20 e 22 horas. Vesp. às quintas, sábados e domingos às 16 horas.
JOÃO CAETANO — 43-4278 — "Brasiliana" — Às 21 horas. Vesp. sábados e domingos às 16 horas.
MADUREIRA — Zéquia Jorge em "Pintando o Sete".
MUNICIPAL — 42-3103.
RECREIO — 22-8164 — "A Viúva Alegre". Opereta, às 21 horas. Vesp. às quintas, sábados e domingos, às 16 horas.
REPÚBLICA — 22-0271
RIVAL — 22-2721 — "Espôsa em Circulação", às 21 horas. Vesperais às quintas, sábados e domingos às 16 horas.
SERRADOR — 42-6442 — "Ponha a Mulher no Seguro: às 21 horas, aos sábados e domingos às 20 e 22 horas. Vesperais às quintas, sábados e domingos às 16 horas.
TABLADO — 26-4555 — "Pluft, o Fantasminha", Aos sábados às 17, domingos às 15,30 e 17 horas".
TEATRO DE BOLSO — 27-1037.

CINEMAS

OS LANCAMENTOS

FÁCIL DE AMAR (Easy to Love — Metro). Musical aquático com uma mulher fácil de amar até debaixo d'água, Metroscope — Tecnicolor. Direção de Charles Walters. ELENCO: Esther Williams, Van Johnson, Tony Martin. Nos 3 cines METRO: às 14 — 16 — 18 — 20 e 22 horas.
CARMEM JONES (Carmen Jones — Fox). Versão musical da ópera de Bizet, segundo a concepção de Oscar Harmenstein II, em Cinemascope e tecnicolor. Direção de Otto Premminger. ELENCO: Dorothy Dandridge, Harry Belafonte. Nos cinemas PALÁCIO, ROXY, MADRID, CENTRAL: às 14 — 16 — 18 — 20 e 22 horas.
EU ME VINGAREI (The Gambler From Natachez — Fox). Filme de época, narrando um conflito que se trava em Natachez, Mississipi, no tempo em que o algodão era trunfo, e motivado pelos amores de uma aristocrata rural por um jogador profissional. Direção de Henry Levin. ELENCO: Debra Paget, Dale Robertson, Thomas Gomez. Nos cinemas SÃO LUIZ, IMPÉRIO, LEBLON, IDEAL, AVENIDA, IMPERIAL, MARACANÃ: às 14 — 16 — 18 — 20 e 22 horas.
O JUIZ DIRIGE A COMÉDIA (Un Gionro in Pretura — Art Films). Um tumulto num campo de futebol, envolvendo um juiz austero que é agredido num campo de futebol e acusado de falso testemunho por não apresentar testem\nhas da sua agressão. Direção de Steno. ELENCO: Sofia Loren, Silvana Pampanini, Peppino de Filippo, Alberto Sordi. Nos cinemas: RIVOLI, ART-PALÁCIO, PRESIDENTE, PALÁCIO HIGIENÓPOLIS, SÃO JORGE (Niterói): às 14 — 16 — 18 — 20 e 22 horas.
DO ABISMO AO ÓDIO (The Other Woman — Hugo Haas — Fox). Como habitualmente, nos filmes de Hugo Haas, a história de cavalheiro amadurecido que se apaixona por uma mulher de idade sensivelmente menor. Direção de Hugo Haas. ELENCO: Hugo Haas, Cleo Moore. Nos cinemas: REX, COPACABANA, CARIOCA: às 14 — 15,40 — 17,20 — 19 — 20,40 e 22,20 horas.
O GRANDE SULLIVAN (The Great John L. — Columbia). Melodrama, tendo como "background" o mundo do box. Direção de Frank Tuttle. ELENCO: Linda Darnell, Rory Calhoun, Greg. MacLure. Nos cinemas: ALVORADA, FLUMINENSE: às 14 — 16 — 18 — 20 e 22 horas.
BONIFÁCIO, O SONÂMBULO (Bonifacc, Somnambule — Telefilmes) — Fernandel, agora travestido em sonâmbulo, sôbre os tetos de Paris. Direção de Maurice Labro. ELENCO: Gaby Morlay, Yves Deniaud, Lilliane Bert, Mathilde Casadesus. Nos cinemas: PATHE', S. JOSE', PAX, MAUA', PARA TODOS, S. BENTO, FLUMINENSE: às 14 — 16 — 18 — 20 e 22 horas.

AS REAPRESENTAÇÕES

BEAU GESTE (Beau Geste — Paramount). Para a geração que não viu, vale a pena ver um filme que fêz época há 15 anos. Para quem viu, é bom ser revisto: um bom balanço para quem queira acompanhar a inteligência do cinema. Direção de William A. Willman. ELENCO: Gary Cooper, Ray Milland, Robert Preston e Donald O'Connor. Nos cinemas RITZ, COLONIAL, PRIMOR, HADDOCK LOBO, MASCOTE: às 14 — 16 — 18 — 20 e 22 horas.

FILMES EM SEGUNDA SEMANA

SABRINA (Sabrina — Paramount). Uma fantástica Cinderela moderna que encontra seu príncipo encantado num personagem real da alta burguesia de Long-Island; com Audrey Hepburn repetindo a atuação de "A Princesa e o Plebeu", Direção de Billy Wilder. ELENCO: Audrey Hepburn, Humphrey Bogart, William Holden, John Williams, Walter Hampden, Martha Hyer. Nos cinemas PLAZA, ASTÓRIA, OLINDA: às 14 — 16 — 18 — 20 e 22 horas. (No Plaza a partir do meio-dia).
RAJADAS DE ÓDIO (Drum Beat — Warner). A vingança de um "frontierman" que teve a família massacrada pelos índios Modoc e que se transforma num caçador de índios, com os tradicionais elementos melodramáticos do gênero: vingança, ciladas e o herói com o coração dividido entre a namorada branca e a namorada índia. Em Cinemascópio e Warnercolor. Direção de Delmer Daves. ELENCO: Alan Ladd, Audrey Dalton, Marisa Pavan, Robert Keith, Rodolfo Acosta, Charles Bronson. Nos cinemas AZTECA, CARUSO, IMPERATOR (às 14 — 16 — 18 — 20 e 22 horas); SÃO PEDRO (às 14,40 — 16,50 — 19 e 21,10 horas); COLISEU (às 14,30 — 16,30 — 18,50 e 21 horas).

CENTRO

CAPITÓLIO — 22-6788 — "Sessões Passatempo".
CATUMBI — 28-3481 — "A Virgem de Fátima".
CENTENÁRIO — 43-8543.
COLONIAL — 42-8512 — "Beau Geste".
CINEAC TRIANON — 42-6024 — "Sessões Passatempo".
ESTÁCIO DE SÁ — 32-2973 — "Cidade de Bárbaros".
FLORIANO — 43-9074 — "Guerra ao Samba".
GUARANI — 32-5641.
IDEAL — 42-1218 — "Eu Me Vingarei".
IMPÉRIO — 22-9348 — "Eu Me Vingarei".
IRIS — 42-0763 — "Matar ou Correr".
LAPA — 22-2543 — Fechado.
MARROCOS — 22-7979 — "Duelo na Selva" e "Sherlock de Meia-Tijela".
MEM DE SÁ' — 42-2232 — "A Besta Negra".
METRO PASSEIO — 22-6141 — "Fácil de Amar".
ODEON — 22-1508 — "O Morro da Traição".
OLIMPIA — 42-4983 — "Volta ao Paraíso" e "Pistoleiros Por Equívoco".
PALÁCIO — 22-0838 — "Carmem Jones".
PATHE' — 22-8795 — "Bonifácio, o Sonâmbulo".
PLAZA — 22-1097 — "Sabrina".
PRESIDENTE — 42-7128 — "O Juiz Dirige a Comédia".
PRIMOR — 43-6681 — "Beau Geste".
REX — 22-6327 — "Chico Viola Não Morreu".
RIO BRANCO — 43-1639 — "A Carrocinha".
RIVOLI — "O Juiz Dirige a Comédia".
S. JOSE' — 42-0592 — "Bonifácio, o Sonâmbulo".
VITÓRIA — 42-9020 — "Eu Me Vingarei".

ZONA SUL

ALASKA — "Rebelião dos Brutos".
ALVORADA — 27-2936 — "O Grande Sullivan".
ART PALÁCIO — 37-8443 — "O Juiz Dirige a Comédia".

Esta é uma cena de "O Antro do Vício", um super-filme francês estrelado por Jean Gabin, e que será estreado segunda-feira, no Pathé, Mauá e Paratodos

Yvonne Samson e Alberto Farnese em uma cena do filme da Art Films "A Mancha" (Menzogna), que será estreado segunda-feira

Próximos LANÇAMENTOS

"A Rêde"

E' um filme que foi considerado em Cannes como sendo um "poema cinematográfico". Conta-nos a história de uma mulher e dois homens que, perseguidos pela Justiça, são obrigados a viver juntos na solidão de uma ilha do pacífico. Rossana Podestá a famosa estrêla italiana faz sua estréia no cinema mexicano mostrando sua beleza e fazendo gala de seus altos dotes interpretativos. Crox Alvarado, numa de suas melhores criações; Armando Silvestre, emotivo e sincero. Todos sob a direção de Emilio Fernandez e com imagens de Alex Phillips. Este filme da Pelmex, será estreado já na próxima 2a.-feira nas telas dos cinemas: Azteca, Caruso, Imperator, São Jorge (Olinda) e a partir de 5a.-feira no Cassino (Icaraí).

"A Casa da Outra"

Longe do bulício da cidade, uma casa discreta, onde os homens buscam as ilusões que não encontram no casamento. Alí, uma vítima tem que ocultar seu amor, porque não pode ter um filho legítimo, isso é o que se passa na "Casa da Outra", um filme da Pelmex, que tem no principal papel o nome de Dolores Del Rio, e mais Roberto Canedo, Miroslava, Domingo Soler e outros. Direção de Roberto Gavaldon com imagens de Alex Phillips. Este filme será estreado nas telas dos seguintes cinemas a partir de 2a.-feira: Presidente, Coliseu, São Pedro, Alvorada, Baroneza, São Jorge (Nit.) e na 5a.-feira no Fluminense, Icaraí, Palácio, Higienópolis, Cassino e a partir de 5a.-feira no São Jorge de Olinda.

"Sangue Rebelde", mais uma produção em Cinemascope, da Universal

"Sangue Rebelde" — um filme absorvente da Universal International, em tecnicolor e Cinemascope, relata a luta heróica dos patriotas irlandeses em pról da liberdade.

Ao tempo que presencia cenas cheias de emoção e interêsse, o expectador tem ocasião de deleitar os olhos com os verdes prados e as casas senhoriais da nobreza, nas aldeias as casas bem arrumadas e limpas, as praias que se estendem ao longo da ilha Esmeralda.

Este filme inaugurará o novo circuito em Cinemascope, constante dos cinemas: São Luiz, Rian, Rex, Carioca, na próxima 2a.-feira.

A dupla romântica que reune talento e simpatia em "A Mancha" ao lado de Yvonne Samson

Yvonne Samson, essa beldade do cinema italiano que sempre nos tem sido apresentada ao lado de Amedeo Nazzari em uma série de sucessos do cinema peninsular, é a estrêla que veremos na próxima 2a.-feira em "A Mancha" (Menzogna) da Art Films, filme que nos traz mais uma dupla romântica para a tela. Trata-se da dupla formada por Irene Galter e Alberto Farnese e que está causando sensação no cinema mundial. "A Mancha" está sendo "anunciado pela Art Films para 2a.-feira próxima nos cinemas Rivoli, Art Palácio, Cassino e Jorge (Olinda).

Uma emocionante sequência de "Feitiço do Amazonas", um filme brasileiro em tecnicolor, que a Tele Filmes vai apresentar segunda-feira no circuito do Plaza

Conferência Mundial do Cinema Mexicano

Na cidade do México deverá reunir-se na próxima semana uma conferência mundial do cinema mexicano, à qual comparecerão todos os representantes do exterior levando os seus mais responsáveis acessores. Do Brasil seguirão amanhã os srs. Henrique Molina Reyes, presidente da Pelmex, o sr. Eduardo Guimarães, o velho cinematografista que ocupa a gerência da companhia e o sr. Antonio Bruno, gerente da filial de São Paulo.

Na agenda da importante convenção mexicana estão previstos itens da maior relevância para a indústria azteca de cinema, como sejam produção em cinemascope, a cores, revisão de métodos, co-produção, incentivo a novos diretores, importação de argumento, músicas etc., publicidade de âmbito mundial, concorrência.

Esperam os convencionais que do conclave resulte uma reforma de base e recomendações que tragam nova vitalidade ao cinema que se faz no México.

Uma história autêntica nunca antes filmada!

Você se emocionará com as cenas extraordinárias de "Feitiço do Amazonas", película nacional em tecnicolor, que a Telefilmes vai apresentar 2a.-feira no circuito Plaza. Escrita, produzida, dirigida e interpretada por Z. Sulistrowsky, esta fita entusiasma pelo realismo de suas cenas selvagens e pela beleza de suas côres! E' um espetáculo inesquecível, que conta a história verídica de uma aventura de homens e mulheres destemidos às voltas com os perigos traiçoeiros das selvas brasileiras! Andrea Zyard, Monique Jaubert, Jeff Mitchell, Osório Batista de Lima, Roland Nielsen-Gott e outros. Vocês que apreciam emoções, não devem perder "Feitiço do Amazonas", que, outrossim, apresenta a par de seqüências que mexem com os nervos, momentos de indescritível beleza!

Esta sensacional italiana é a já célebre Rossana Podestá, que aparece no mais excitante dos filmes dos últimos tempos "A Rêde" (La Red), que foi dirigido por Emilio Fernandez e premiado nos festivais. "A Rêde" da Pelmex, aparecerá no cartaz os cines Azteca, Imperator, Caruso, São Jorge de Olinda e a partir de segunda-feira. E quinta-feira no Cine Cassino

Fernandel vem aí fazendo novas travessuras em "BONIFÁCIO, O SONÂMBULO"

"A Mulher e os Indios"

Karin Booth, loura e linda estrêla, no Tecnicolor da Columbia "A Mulher e os Indios" estará ao lado do másculo e simpático George Montgomery, a partir da próxima 2a.-feira na tela dos cinemas Império, Tijuca, Maracanã, Leopoldina, Abolição, Madureira e Popular (Caxias).

A despeito de sua extraordinária beleza Karin é quase suplantada por um estranho rival, na afeição do bravo soldado a quem dedica o seu amor. Trata-se, nada mais nada menos do que de um soberbo cavalo prêto e branco, pelo qual seu amado, nutre especial carinho. O enrêdo de "A Mulher e os Indios" é baseado no romance de Curt Branden, e foi dirigido por Earl Bellamy.

A Irlanda do século passado com seus comícios secretos e guerrilheiros em liberdade serve de cenário aos fogosos amores e audaciosas aventuras de um casal de apaixonados atrapalhados no torvelhinho da rebelião irlandesa. "Sangue Rebelde", um tecnicolor da Universal International, com Rock Hudson e Barbara Rush, será estreado segunda-feira nos cinemas São Luís, Rian, Rex e Carioca

Que Felicidade...

o novo Balanço de Jardim

Sólido! Seguro! Desmontável!

Em dois tamanhos, pintado a Ducco em lindas côres: À venda nas boas casas do ramo. Visitem a nossa exposição permanente e completa dos afamados PARQUES INFANTIS!

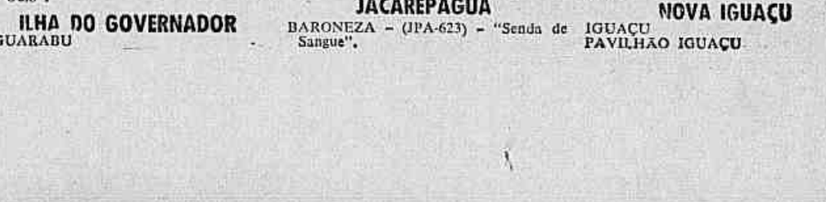

Sobrinca, S.A.

SOCIEDADE INDUSTRIAL DE BRINQUEDOS

Exposição Rua Pereira Nunes, 120 Rio de Janeiro
Tels. 48-1419 - 28-9280 Telegramas: BRINQSOB

ASTÓRIA — 47-0466 — "Sabrina".
AZTECA — 45-6813 — "Rajadas de Ódio".
BOTAFOGO — 26-2250 — "Chico Viola Não Morreu".
CARUSO COPACABANA — "Rajadas de Ódio".
FLORESTA — 26-6257.
GUANABARA — 26-9339 — "Paixão nas Selvas".
IPANEMA — 47-3806.
LEBLON — 27-7805 — "Chico Viola Não Morreu".
LEME — "O Segredo dos Incas".
METRO COPACABANA — 27-9797 — "Fácil de Amar".
MIKAMAR —
NACIONAL — 26-6072.
PAX — 27-6621.
PIRAJÁ' — 47-2668 — "Nem Sansão, Nem Dalila".
POLITEAMA — 25-1143 — "Guerra ao Samba".
RIAN — 47-1144.
RITZ — 37-7224 — "Sabrina".
ROXY — 27-8245 — "Carmem Jones".
ROYAL
S. LUIZ — 25-7679.

ZONA NORTE

AMÉRICA — 48-4519 — "O Morro da Traição".
AVENIDA — 48-1667 — "Eu Me Vingarei".
BANDEIRA — 28-7575 — "Pelo Amor de Meu Amor".
CARIOCA — 28-8179 — "Chico Viola Não Morreu".
FLUMINENSE — 28-1404 — "Bonifácio, o Sonâmbulo".
GRAJAU' — 38-1311.
HADDOCK LOBO — 49-9610 — "Sabrina".
MADRID — "Carmem Jones".
METRO TIJUCA — 48-9970 — "Fácil de Amar".
MARACANÃ — 48-1910 — "Eu Me Vingarei".
MARIANA — 28-1357 — "O Grande Rebelde".
NATAL — 48-1418 — "Chico Viola Não Morreu".
OLINDA — 48-1032 — "Sabrina".
S. CRISTOVÃO — 28-4925.
SANTO AFONSO — "Disque M para Matar".
SANTA ALICE — 38-9993 — "Carmem Jones".
SANTA RITA — 28-2279.
TIJUCA — 48-4518 — "Bandoleira Por Vingança".
VILA ISABEL — 38-1310 — "Senda de Sangue".

SUBÚRBIOS DA CENTRAL

ABOLIÇÃO — "Chico Viola Não Morreu".
AGUA SANTA — "Torrentes de Paixão" e "A Nau dos Condenados".
ALFA — 29-8215 — "A Chama de Calcutá".
BANDEIRANTES — 29-3262 — "O Grande Espetáculo" e "Destino".
BELMAR — 29-1744 — "Nas Selvas de Zanzibar".
BENTO RIBEIRO.
BORJA REIS — 29-4281.
CACHAMBI — 29-4717 — "Coração de Mulher".
COELHO NETO.
COLISEU — 29-8753 — "Dominados Pelo Terror".
EDISON — 29-4449.
GUARACI — "O Antro do Vício".
IMPERATOR — "Rajadas de Odio".
IRAJA' — 48-8330 — "O Carrasco dos Trópicos".
JOVIAL — 29-0652.
MADUREIRA — 29-8733 — "Chico Viola Não Morreu".
MARABA' — 29-8038 — "A Escuna do Diabo".
MASCOTE — 29-0411 — "Sabrina".
MEIER — 29-1222 — "Saadia".
MODELO — 29-1578.
MONTE CASTELO — 29-8250 — "A Ponte dos Desejos".
NOVO HORIZONTE — "A Noiva do Papai" e "Duelo Assassino".
PADRE NÓBREGA.
PARATODOS — 29-5191 — "O Ultimo Encontro".
PIEDADE — 29-6532.
PILAR — 29-6460.
QUINTINO — 29-8230.
REAL — 29-3467.
RIDAN — 49-1633 — "Lágrimas da Rebeldia".
ROCHA MIRANDA.
ROULIEN — 49-5691.
S. JERONIMO.
TRINDADE — 49-3838.
TODOS OS SANTOS — 49-0300 — "Aventureiro do Mississipi".
VAZ LOBO — 29-9198 — "Tarzan e os Selvagens".

SUBURBIO DA LEOPOLDINA

BONSUCESSO — "Rebelião dos Brutos".
BRAZ DE PINA — 30-3489.
LEOPOLDINA — "A Besta Negra".
MAUA' — "Bonifácio, o Sonâmbulo".
ORIENTE — 30-1131 — "Taverna dos Proscritos".
PENHA — 30-1121 — "A Virgem de Fátima".
RAMOS — 30-1094 — "Escravas do Harem".
ROSÁRIO — 30-1889 — "Sublime Obsessão".
SANTA CECILIA — 30-1823 — "Selva Nua".
SANTA HELENA — 30-2666 — "Floradas na Serra".
SÃO PEDRO — 30-4181 — "Rajadas de Odio".

ILHA DO GOVERNADOR

GUARABU
ITAMAR — "A Carrocinha".
JARDIM
CENTRAL — "Carmem Jones".

NITERÓI

CASSINO ICARAÍ
CENTRAL — "O Manto Sagrado".
EDEN
ICARAI — "Chico Viola Não Morreu".
IMPERIAL — "Eu Me Vingarei".
ODEON — "Malhas da Lei".
PALACE — "Morro da Traição".
PARAISO — "Pacto de Honra".
VITÓRIA

PETRÓPOLIS

CAPITÓLIO — "A Besta Negra".
ESPERANTO
D. PEDRO — "Bandoleira Por Vingança".
PETRÓPOLIS — "O Egípcio".
SANTA TERESA — "A Vingança do Corsário".

JACAREPAGUA

BARONEZA — (JPA-623) — "Senda de Sangue".

BANGU

MOÇA BONITA — "Chico Viola Não Morreu".
MODERNO — (BNG-843) — "Dinastia do Terror".
REALENGO — (BNG - 472)

CAXIAS

BRASIL — "Legião de Desesperados" e "Um Rapaz do Outro Mundo".
CAXIAS — "Os Brutos Também Amam"
POPULAR
F. N. M.

NILOPOLIS

IMPERIAL
NILÓPOLIS
SÃO JORGE.

VILA MERITI

GLÓRIA — "A Grande Noite de Casanova".

TRÊS RIOS

REX

NOVA IGUAÇU

IGUAÇU
PAVILHÃO IGUAÇU

CADI CONTINUA EM FRANCA RECUPERAÇÃO --

Vai voltando aos poucos a sua antiga forma o cavalo CADI, depois daquela queda espetacular no "Cruzeiro do Sul". O pensionista de Levy Ferreira tem sido visto diàriamente galopando sob a condução de Artur Araújo em preparativos para reaparecer. Ainda na manhã de ontem, o "Grandalhão" fêz uma partida de 600 metros, tendo cravado 36" com ação final muito boa. Continua, assim, CADI, em franca recuperação para novas apresentações na Gávea.

IMBIRY NÃO PARTICIPARÁ DO G. P. "MANFREDO COSTA JR."

BASTIDORES do Turfe
Por: Luiz Reis

Para o Dingo ler na cocheira...

Em primeiro lugar, DINGO, você foi cem por cento amigo. Duzentos por cento gratidão. Mostrou uma nobreza de caráter de fazer inveja a muita gente que pensa... Aliás, você sempre foi um exemplo de fidelidade. Fiel como um relógio, tal como a velha companheira DÓRICA, àquela alazã que se despediu ganhando na grama com Luis COELHO. Ontem, você foi muito grande, DINGO. Deslisou nas mãos do garôto MORENINHO como se fôsse uma confortável limousine "hidramatic", correspondendo a todos os apêlos do menino. Largou bem. Procurou a carreira, amansou-se atrás, entrou rápido pela brecha que lhe ofereceram na entrada da reta e não deu confiança ao TIO AMARAL, que ameaçava atropelar, pelo terreno mais sólido.

Cavalos como você, DINGO, merecem retratos a óleo em sala de visita. Você não tem o "cartaz" dessas correntes de sangue azul cavalar, mas, em compensação, é mais corajoso do que muito corredor fantasiado de craque.

Dissemos que você havia sido nobre, DINGO. E foi, porque proporcionou a primeira vitória ao Domingos MORENO, você, o mesmo que levantou bonitas carreiras com o saudoso CÂNDIDO. Oldemar LOPES, seu treinador, deve sentir-se orgulhoso de ter nas cocheiras um animal de sentimentos tão elevados... Porque você foi enorme, DINGO, quando solicitado nos derradeiros quatrocentos metros. Destacou-se de TIO AMARAL e corria uma "barbaridade". Você jogou uma flor no túmulo de Cândido MORENO, Dingo. Uma flor sincera, uma flor que brotou no fundo do coração de um puro-sangue valente, — pequeno no tamanho, mas um gigante na teimosia, tôda vez que atropela e encontra pela frente um adversário com vontade de derrotá-lo.

DINGUINHO, petiço atrevido, com a devida licença do OLDEMAR LOPES, estaremos aí amanhã ou depois, para lhe oferecer umas balas de açúcar, que você bem merece. Vamos fazer como D. SARAH, que lhe acostumou a chupar balinhas desde "garoto". Você é, hoje, um cavalo de princípios.

CONCURSOS e BETTINGS

Os "concursos" e "bettings" patrocinados pelo Jockey Club, na tarde de ontem, tiveram os seguintes resultados:

	Rateio
"CONCURSO" de seis pontos — Não houve ganhadores — Acumulados	Cr$ 59.036,00
"BETTING" SIMPLES — 10 ganhadores	Cr$ 2.263,00
"BETTING" DUPLO — 7 ganhadores	Cr$ 15.564,00

ÊLES CHEGARAM ASSIM...

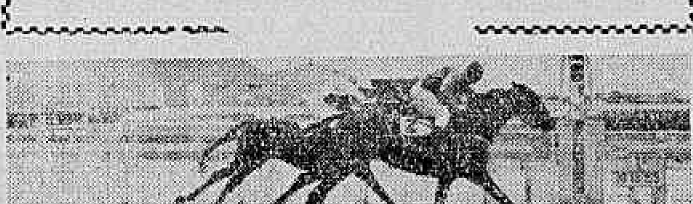

Raspa dominou Sica no final pagando ainda 76

*D. Moreno vencendo com **Dingo. Notem** a posição do garôto...*

***Neon** cruza o disco com extrema facilidade e com J. Ramos!!!*

Jones com o portuguezinho M. Henrique vence com autoridade. Scot formou a dupla

Disseram que ia haver moleza neste páreo mas nada houve. Ganhou mesmo Xande

***Revoltado** surpreendeu rateando 365. E diziam que o Schneider levava de "barbada"*

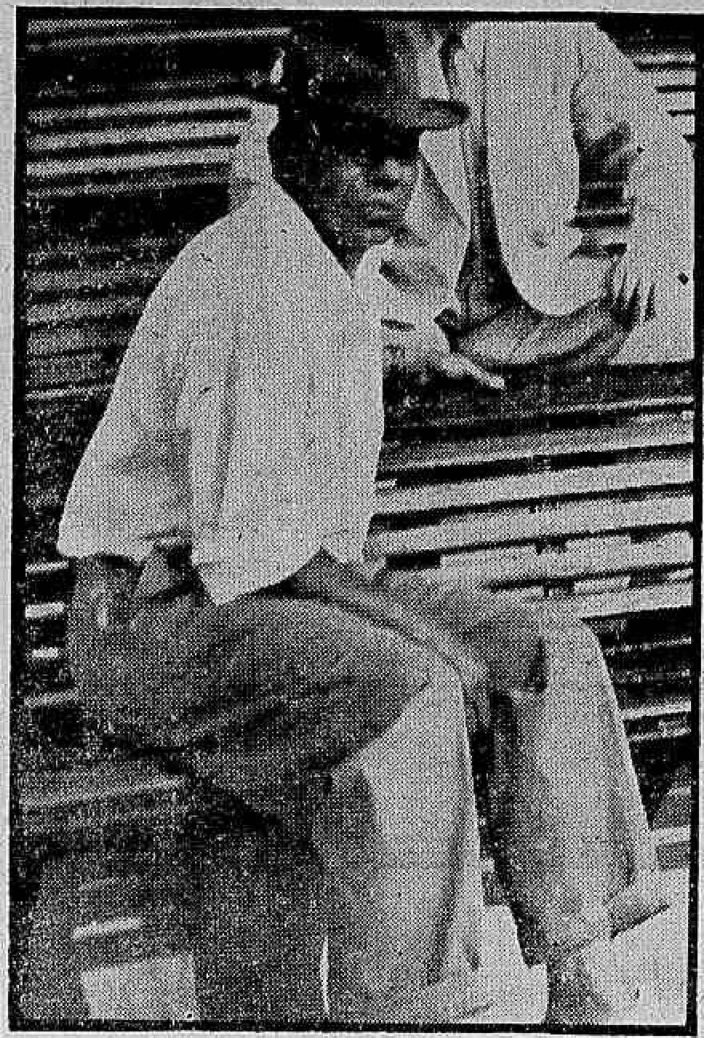

Manoel de Sousa, treinador de Imbiry

O pensionista de Manoel de Sousa sofreu um acidente — Um coice quando entrava na raia para um galope — Ilex também não será apresentado — Sem representantes do turfe carioca a prova central de domingo em Cidade Jardim

Segundo notícias vindas de São Paulo, o potro IMBIRY que estava inscrito no Grande Prêmio "Manfredo Costa Júnior", carreira central de domingo próximo, em Cidade Jardim, não tomará parte naquela carreira. O pretinho do "Stud" Printer sofreu um acidente na manhã de quarta-feira.

UM COICE

Quando se preparava para um novo galope de reconhecimento da pista do hipódromo de Cidade Jardim, quando entrava na raia, IMBIRY sofreu um tremendo coice dado por um parelheiro, devendo, por êste motivo, o seu "forfait" ser declarado.

Manoel de Souza não deseja expor o seu pensionista a um fracasso desnecessário, uma vez que o filho de Guaycurú tem ainda uma campanha muito séria a enfrentar na Gávea.

Embora também inscrito nos 2.000 metros do G. P. "Manfredo Costa Júnior", o pôtro ILEX não foi embarcado para Cidade Jardim, pois tomará parte aqui na Gávea no "Frederico Lundgren" no dia 15.

Com a deserção de IMBIRY e de ILEX, não terá a carreira central de domingo, em Cidade Jardim representação da turma de três anos radicada na Gávea.

NOTÍCIAS DE SÃO PAULO

ADIL APEDREJADO EM BUENOS AIRES

Quando se processavam os trabalhos de alinhamento dos craques participantes do G.P. Pelegrini, ADIL foi vítima de uma pedrada, arremessada por um turfista portenho, e que o foi atingir na altura de uma das paletas. Felizmente nada de grave resultou ao filho de Candid Lever, além do nervosismo que dêle se apossou, e que provàvelmente o tenha prejudicado quanto ao resultado final do páreo. Em virtude dêste fato, a saída do "Pelegrini" ficou atrasada cêrca de trinta minutos. Adianta-se também que essa pequena excursão de Adil ao Prata, custou-lhe a perda de 12 quilos.

G.P. MANFREDO COSTA 2.000 MS.

TIMÃO, D. Garcia
RINCÃO, D. Garcia
RUBI, J. Alves
ROCKET, L. Gonzalez
ENTALHE, M. Signoretti
HOOLIGAN, R. Zamúdio
PONTIAC, P. Vaz
FOKER, M. Alonso
IMBIRY, L. Diaz
SNOOCKER, G. Silva
SILVANESCO, E. Gonçalves
BIELLA, G. Massoli
ILEX, R. Olguin

ADIL REGRESSOU BEM

Já se encontra em Cidade Jardim, procedente de Buenos Aires, o craque Adil. O filho de Candid Lover voltou bonitão e bem disposto, e, na terça-feira pela manhã, compareceu à raia de areia do Hipódromo de Pinheiros, onde galopou suave, demonstrando ostentar impecável preparo técnico no momento.

MANGANGÁ NO "RAMIREZ"

Informaram-nos de Cidade Jardim, que Mangangá deverá interferir no G.P Ramirez, a seis de janeiro, em Maroñas (Montevidéu). Após sua espetacular vitória no G. P. Pelegrini, o filho de Gulf Stream só apresentou melhoras no seu estado de apuro, segundo declarações de Bernardo Callejas, seu preparador.

PAREO DE AMADORES

ACC de Cidade Jardim está organizando um páreo de amadores, cuja chamada transcrevemos a seguir:

"Chamar uma prova para jóqueis amadores reservada a cavaleiros das entidades filiadas à Confederação Brasileira de Hipismo, Jockey Clube Brasileiro e Jockey Clube de São Paulo que deverá ser realizada na reunião do dia 4 de dezembro, na distância de 1.400 metros, pista de grama, com a dotação de Cr$ .... 60.000,00 e cujas condições são as seguintes: animais nacionais de 4 anos sem mais de uma vitória, e de 5, ganhadores até Cr$ 105.000,00 em prêmios de primeiros lugares. Pêso 72 quilos. Descarga de 6 quilos para cada Cr$ 10.000,00 abaixo da base estipulada para os de 5 anos".

Rive Gauche agradou em cheio nos 700 metros

PICOTE mostrou que continua tinindo — MOJICA voltou a impressionar — MANDEPUR brilhou nos 800 metros — LAROUSSE cravou 36' na reta

Em pista de areia pesada, estiveram ontem, pela manhã, em ação alguns dos parelheiros anotados na próxima sabatina. Marcas boas foram anotadas pela nossa reportagem, apesar da raia não oferecer muitas possibilidades pelo seu estado.

RIVE GAUCHE AGRADA

Entre os bons galopes, destacamos inicialmente da potranca RIVE GAUCHE que com bôa ação final percorreu os 700 metros em 43" 1/5.

BONS APRONTOS

PICOTE foi outro a deixar sugestiva impressão nos 700 enquanto MANDEPUR agradava em partida de 800. Também MOJICA e o estreante LAROUSSE agradaram aos observadores.

Eis a relação das marcas anotadas pela reportagem:

1.º Páreo:
SENTINELLA, J. Baffica, 1.200 em 39" 2/5.
MARILUZ, P. Labre, 600 em 39".

2.º Páreo:
PICOTE, O. Ullôa, 700 em 43".
PARACAMBI, A. Araujo, 700 em 43" 3/5.
GERANIO, D. Silva, 800 em 49" na reta oposta.
REGALO, J. Marchant, 600 em 38"
RIDE, A. G. Silva, 360 em 22".

3.º Páreo:
IMPATIENS, Irigoyen, 800 em 53" 2/5.
L'INCONNU, A. G. Silva, 600 em 40" 2/5.
REI DO NORDESTE, J. Lopes, 800 em 53".

4.º Páreo:
RIVE GAUCHE, O. Ullôa, 700 em 43" 1/5.
EVIDENCIA, N. Pereira, 700 em 46".
OLIA, J. Ramos, 600 em 42".

5.º Páreo:
DANGER, N. Pereira, 700 em 46"
OSSIAN, O. Ullôa, 700 em 48".
HILANILZA, S. Barbosa, 600 em 38".
CABANEL, D. Moreira, 600 em 37" 3/5.
LAFOGATA, J. Baffica, 600 em 37".

6.º Páreo:
SIGIA, Marchant, 600 em 41".
MANDEPUR, Madalena, 800 em 51"
LABIOSA, N. Pereira, 600 em 38" 2/5.
DILETANTE, A. Reis, 800 em 52" 2/5.

7.º Páreo:
DESPLANTE, J. Tinoco, 700 em 46"
LAROUSSE, J. Portilho, 600 em 36"
PAULIN, A. Marçal, 600 em 38"4/5.
GUARARA', A. Araujo, 600 em 37" 1/5.
RIO NEGRO, O. Ullôa, 600 em 39".
EL TRIDÃO, Marchant, 800 em 60".

8.º Páreo:
CAMILA, N. Pereira, 600 em 38"
ELVANGI, B. Marinho, 600 em 39".
MOJICA, A. Reis, 800 em 49" 2/5.

Eu quero ver é a pé

Estamos hoje querendo colaborar honestamente com o irrequieto e trêfego comissário de corridas do Jockey Club de São Paulo que, sob o pseudônimo de GLADIATOR, publicou em quase tôda a imprensa de São Paulo, por conta do Jockey Club, naturalmente, uma série enorme de considerações a que deu o título de «O que o turfista paulistano deve saber». Há de fato muita coisa interessante nesse trabalho e que merecia divulgação para esclarecimento público e não temos a menor dúvida de que tudo quanto há de util e de aproveitável nesse trabalho só foi feito para servir como moldura à bofetada que êle queria aplicar nos rapazes da crônica especializada da capital paulista. Um conjunto de itens interessantes lidos por alto, sem um estudo, sem atenção, com isenção de ânimo, sem espírito preconcebido, naturalmente que ilude a qualquer diretor que automàticamente autoriza a sua publicação como matéria paga e cuja divulgação é de utilidade para a sociedade. Duvidamos, entretanto, que haja dentre os diretores do Jockey Club de São Paulo um só que aconselhasse a publicação se lhe chamassem a atenção sôbre o item em que gratuitamente se investe contra êsse grupo de rapazes que abnegadamente serve aos interêsses do turfe paulistano. Não há ninguém de bom senso que deseje essa luta desigual. Êsse Sr. Gladiator nos faz lembrar um velho amigo que tinha a volúpia de provocar multidões e depois de uma partida de futebol entre Palestra Itália e Paulistano (os eternos rivais da época) quando os italianos tinham levado a pior, ao notar que no bonde apinhado de volta só havia gente de «cabeça inchada» e tristonha, se fazia de valente e gritava: «Carcamanada! Se não chegou a surra na bola, tem agora a do braço! Quem é que vai querer apanhar?» Era claro que dali o destino era o pronto socorro em estado de coma.

O Sr. Gladiator investe, contra a crônica especializada, de má fé e por isso é que voltamos ao assunto para esclarecer um ponto que êle não menciona. Honestamente deveria o Gladiator dizer: «E' bem verdade que o cronista especializado encontra enorme dificuldade em comparecer aos trabalhos e apronto, pois o acesso ao Hipódromo às madrugadas frias é de todo impossível, pois não há ônibus nem lotação e o Jockey Club ainda não colocou à disposição da crônica uma camioneta em Pinheiros para, de hora em hora, entre 5 e 8 horas, fazer o trajeto de Pinheiros ao Hipódromo. O cronista que se empenhar em assistir aos trabalhos terá que ir a pé ou despender uma fortuna em taxi, isto mesmo se tiver a felicidade de encontrar àquela hora matinal algum chofer bem humorado e camarada. Com o preço atual do taxi em São Paulo não há orçamento que resista essa despesa duas vêzes por semana. E como o Jockey Club tem interêsse na divulgação dos exercícios pela imprensa é que instituiu o cronometrista oficial. Nesse ponto o Sr. Gladiator nada diz ao paulistano turfista para que êle deva saber, pois a intenção é clara: fazer onda para ver se consegue diminuir o conceito que o público turfista tem pela sua crônica informativa.

Quando se é rico, quando se tem a felicidade de não ter problemas econômicos na vida, quando se possui automóvel e que o transporte não dá o que pensar e que o consumo de gasolina nem chega a ser despesa, quando temos tudo isso e queremos ser cronistas especializados em turfe juntamente com a condição privilegiada de proprietário de cavalo, por vaidade, por dilettantismo e não em busca do pão de cada dia, como acontece com o Sr. Gladiator, então é fácil criticar e ditar normas de conduta. E' por isso que sempre nos lembramos do estribilho daquela marchinha carnavalesca: «De automóvel tôdas elas fazem fé, eu quero ver é a pé».

Até amanhã.

JOTABÊ

ÚLCERAS NO ESTÔMAGO E DUODENO

Gastrite hipertrófica, **dores, azia,** digestão difícil, etc. Tratamento rápido, em **30** e **90** dias, sem operações e sem aplicações de aparelhos elétricos. Vir à consulta em jejum ou 5 horas após a última refeição.

Não basta curar úlceras do estômago e duodeno, é preciso restabelecer a mucosa gástrica hipertrofiada para evitar a proliferação de tumores malignos (câncer). INSTITUTO HELCO do DR. JOAQUIM SANTOS. De 9 às 12 e 14 às 18 horas. RUA DO CARMO nº 9, 7º — Tel.: 52-4861 — RAIOS X.

DOMINGOS MORENO OBTEVE A SUA PRIMEIRA VITÓRIA

Revoltado, uma "poule" de três andares — Tarde chuvosa — Movimento geral de apostas superior a 10 milhões

Apesar da chuva torrencial que caiu ontem sôbre esta capital as carreiras na Gávea se realizaram normalmente com um público acima do comum, parecendo-nos até que por ser dia de chuva ninguém estava querendo nada com o trabalho. O movimento geral das apostas, apesar de alguns páreos fracos, ultrapassou a casa dos 10 milhões de cruzeiros, demonstrando claramente que o carioca já está perfeitamente identificado com as carreiras às quintas-feiras.

Domingos Moreno o irmão do saudoso Cândido Moreno, alcançou na tarde de ontem a sua primeira vitória na profissão, vencendo brilhantemente com o veterano e promissor Dingo, rateando ainda 65 cruzeiros.

O movimento técnico geral foi o seguinte:

1.º Páreo — 1.600 metros — Pista: A. P. — Prêmios: Cr$ 60.000,00 — Cr$ 18.000,00 — Cr$ 9.000,00 e Cr$ 5.000,00

1.º	Raspa — P. Labre	56	6.672	76,00	12	2.828	105,00
2.º	Sica — H. Lima	53	10.909	47,00	13	4.191	71,00
3.º	Sans Gêne — V. Andrade ..	56	12.837	40,00	14	9.126	33,00
4.º	Silva — M. Henrique	56	3.003	130,00	23	2.500	118,00
5.º	Genucia — N. Pereira	54	20.348	25,00	24	4.183	71,00
6.º	H. Branca — A. Reis	53	9.199	55,00	33	1.424	200,00
					34	8.005	37,00
			63.868		44	5.053	59,00
						37.318	

Diferenças: 1 corpo e 2 corpos — Tempo: 103"3/5 — Vencedor: (2) 76,00 — Dupla: (12) 105,00 — Placés: (2) 25,00 e (1) 16,00 — Movimento do páreo: Cr$ 1.082.450,00.

RASPA — F. C. — 4 anos — S. Paulo — Por: Albatroz e Intriga — Proprietário: Stud Mendes Campos — Treinador: José S. da Silva — Criador: C. G. de Paula Machado.

2.º Páreo — 1.500 metros — Pista: A. P. — Prêmios: Cr$ 45.000,00 — Cr$ 13.500,00 — Cr$ 6.750,00 e Cr$ 5.000,00

1.º	Dingo — D. Moreno	53	7.580	65,00	12	18.343	19,00
2.º	Tio Amaral — L. Lins	54	9.083	54,00	13	10.151	35,00
3.º	Majestic — O. Ulloa	53	11.240	44,00	14	8.399	43,00
4.º	Oxford — J. Ramos	54	33.692	15,00	23	3.256	110,00
					24	2.769	130,00
			61.594		34	2.122	169,00
						45.131	

Diferenças: 4 corpos e 1 corpo — Tempo: 95"2/5 — Vencedor: (4) 65,00 — Dupla: (34) 169,00 — Movimento do páreo: Cr$ 1.067.250,00.

DINGO — M. C. — 8 anos — Paraná — Por: Winter Garden e Canta — Proprietário: Oldemar Lopes — Treinador: O proprietário — Criador: Haras Paraná Ltda..

3.º Páreo — 2.200 metros — Pista: A. P. — Prêmios: Cr$ 54.000,00 — Cr$ 16.200,00 — Cr$ 8.100,0 0e Cr$ 5.000,00

1.º	Neon — J. Ramos	51	11.154	55,00	12	13.807	31,00
2.º	Tabú — A. Araújo	58	39.380	16,00	13	11.279	38,00
3.º	C. Pachá — J. Tinoco ...	52	9.112	67,00	14	15.767	27,00
4.º	Kantar — P. Labre	56	7.373	83,00	23	2.328	183,00
5.º	Nordestino — L. Diaz	57	9.962	61,00	24	3.969	107,00
					34	4.129	103,00
			76.981		44	2.242	190,00
						53.521	

Diferenças: 3 corpos e 2 corpos — Tempo: 145" — Vencedor: (5) 55,00 — Dupla: (14) 27,00 — Placés: (5) 15,00 e (1) 11,00 — Movimento do páreo: Cr$ 1.369.080,00.

NEON — M. A. — 7 anos — S. Paulo — Por: Formasterus e Fagulha — Proprietário: Stud Regio — Treinador: Wilson de Sousa — Criador: C. G. de Paula Machado.

4.º Páreo — 1.200 metros — Pista: A. P. — Prêmios: Cr$ 40.000,00 — Cr$ 12.000,00 — Cr$ 6.000,00 e Cr$ 5.000,00

1.º	Jones — M. Henrique	58	9.231	80,00	12	10.583	41,00
2.º	Scot — A. Cardoso	57	4.172	177,00	13	5.521	79,00
3.º	Dianne — A. G. Silva	54	26.279	28,00	14	8.160	53,00
4.º	Jondi — N. Pereira	58	25.724	29,00	22	1.904	218,00
5.º	Frania — J. Graça	54	4.382	168,00	23	7.589	57,00
6.º	Admiravel — A. Reis	57	18.323	40,00	24	12.362	35,00
7.º	Joniusa — H. Lima	53	4.909	157,00	33	957	454,00
					34	6.124	71,00
			92.820		44	1.419	307,00
						54.709	

Não correram: Palheta e Lightining.

Diferenças: 1 corpo e pescoço — Tempo: 79" — Vencedor: (6) 80,00 — Dupla: (23) 57,00 — Placés: (6) 46,00 e (4) 93,00 — Movimento do páreo: Cr$ 1.588.230,00.

JONES — F. C. — 6 anos — R. G. do Sul — Por: John Haig e Clistenes — Proprietário: Carlos Figueiredo Costa — Treinador: Valdemiro Oliveira — Criador: Haras Santa Lúcia.

5.º Páreo — 1.600 metros — Pista: A. P. — Prêmios: Cr$ 40.000,00 — Cr$ 12.000,00 — Cr$ 6.000,00 e Cr$ 5.000,00

1.º	Xande — L. Diaz	60	27.019	33,00	11	957	490,00
2.º	M. Linda — J. Lopes	50	11.338	79,00	12	6.350	74,00
3.º	Holmio — J. Tinoco	52	16.016	56,00	13	6.802	68,00
4.º	Naida — L. Lins	51	9.486	94,00	14	4.408	106,00
5.º	Windsor — P. Labre	58	23.233	38,00	22	1.853	253,00
6.º	Bouxinol — J. Baffica	52	13.770	65,00	23	15.883	30,00
7.º	El Gin — Jos. Baffica	55	4.953	180,00	24	8.445	56,00
8.º	Patato — N. Pereira	54	2.626	339,00	33	3.742	125,00
9.º	Sonhador — A. Reis	53	668	1.334,00	34	9.053	52,00
10.º	Heliopolis — V. Lima	54	427	1.086,00	44	1.400	335,00
11.º	Socorro — D. Moreno	53	2.528	352,00			
						58.983	
			112.004				

Diferenças: 1 corpo e 1 1/2 corpo — Tempo: 105" — Vencedor: (3) 83,00 — Dupla: (12) 74,00 — Placés: (3) 20,00 — (1) 21,00 e (6) 19,00 — Movimento do páreo: Cr$ 1.624.300,00.

XANDE — M. C. — 7 anos — S. Paulo — Por: Hircano e Engrupida — Proprietário: Stud Iracema — Treinador: José S. da Silva — Criador: Haras Artuélia.

6.º Páreo — 1.800 metros — Pista: A. P. — Prêmios: Cr$ 45.000,00 — Cr$ 13.500,00 — Cr$ 6.750,00 e Cr$ 5.000,00

1.º	Revoltado — N. Pereira ..	52	1.971	365,00	11	7.424	60,00
2.º	John Fox — L. Lins	58	36.404	30,00	12	17.902	25,00
3.º	Soltfireson — A. G. Silva	58	19.292	37,00	13	1.682	241,00
4.º	Tantalito — J. Portilho ..	54	36.404	30,00	14	12.579	36,00
5.º	Romantico — J. Marinho .	55	4.751	151,00	22	4.250	106,00
6.º	Isômero — J. Tinoco	54	22.155	32,00	23	879	511,00
7.º	Danilo — H. Lima	52	1.529	470,00	24	9.740	46,00
8.º	Ironico — E. Furquim	52	900	799,00	34	900	490,00
9.º	El Guapo — A. Cardoso ..	55	3.411	211,00	44	1.101	408,00
			90.413			56.457	

Não correram: Bom Conselho, Hiss Majesty, Serigote e Scot.

Diferenças: 2 corpos e 4 corpos — Tempo: 118"4/5 — Vencedor: (5) 365,00 — Dupla: (12) 25,00 — Placés: (5) 49,00 — (1) 12,0 0e (9) 16,00 — Movimento do páreo: Cr$ 1.569.380,00.

REVOLTADO — M. A. — 6 anos — R. G. do Sul — Por: Mister e Selecta — Proprietário: Stud Pinguim — Treinador: F. Schneider — Criador: Haras Chapéu de Sol.

7.º Páreo — 1.400 metros — Pista: A. P. — Prêmios: Cr$ 40.000,00 — Cr$ 12.000,00 — Cr$ 6.000,00 e Cr$ 5.000,00

1.º	Advokeitor — N. Pereira .	54	20.045	35,00	11	6.646	82,00
2.º	Ianti — M. Henrique	52	16.181	44,00	12	12.920	47,00
3.º	Seu Acacio — J. Tinoco ..	56	17.175	141,00	13	24.208	25,00
4.º	Citor — G. Calderano	52	4.512	157,00	14	8.286	74,00
5.º	Dariége — J. Ramos	51	6.067	101,00	23	4.717	130,00
6.º	Thank — A. Reis	57	7.407	95,00	24	2.089	293,00
7.º	Manicoré — H. Lima	52	4.244	166,00	33	9.033	68,00
8.º	Pampeirinho — J. Baffica	52	5.672	125,00	34	7.417	83,00
9.º	New York — A. G. Silva .	52	6.633	106,00	44	1.752	350,00
			88.845			77.068	

Não correram: Horatio, Marengo, El Cheique e Indiscreto.

Diferenças: 3/4 de corpo e 1 1/2 corpo — Tempo: 91"1/5 — Vencedor: (9) 35,00 — Dupla: (33) 68,00 — Placés: (9) 15,00 — (9) 15,0 0e (1) 12,00 — Movimento do páreo: Cr$ 1.770.610,00.

ADVOKEITOR — M. C. — 8 anos — S. Paulo — Por: Lord Advocate e Ravenna — Proprietário: Stud Martinelli — Treinador: Sabatino d'Amore — Criador: O. P. Gonçalves.

MOVIMENTO DE APOSTAS	Cr$ 10.271.900,00
CONCURSOS	Cr$ 310.730,00
TOTAL GERAL	Cr$ 10.582.630,00

Programas desta semana na Gávea

Corrida de sábado

1.º PÁREO — às 14,10 Horas — 1.300 Metros — Cr$ 60.000,00 — (Grama)

Col. Ks
1—1 SENTINELA 3 55
2—2 TINA 4 55
3 3 LUGANGA 1 55
4—4 GAIATA 5 55
5 MARILUZ 2 55

★

2.º PÁREO — às 14,35 Horas — 1.300 Metros — Cr$ 50.000,00 — (Grama)

Col. Ks
1—1 PICOTE 3 52
2—2 PARACAMBI 1 52
3 GERANIO 5 54
3—4 TRIPOLI 4 52
5 CHANCHÃO 2 54
Metros — Cr$ 80.000,00 — (Grama)
4—6 REGALO 6 52
" RIDE 7 50

3.º PÁREO — às 15 Horas — 1.800 (5.ª Prova Especial de Leilão) (Francisco Antunes Maciel)

Col. Ks
1—1 IMPATIENS 4 58
2—2 L'INCONNO 3 58
3—3 BOUCANIER 5 55
4—4 JERONIMO 1 55
5 REI DO NORDESTE 2 51

★

4.º PÁREO — às 15,30 Horas — 1.400 Metros — Cr$ 60.000,00

Col. Ks
1—1 BRISQUE 6 55
2—2 RIVE GAUCHE 1 55
3 EVIDENCIA 7 55
3—4 OLIA 5 55
5 KEY OF SPAIN 4 55
4—6 TENDA 3 55
7 TEIA 2 55

★

5.º PÁREO — às 16 Horas — 1.600 Metros — Cr$ 45.000,00

Col. Ks
1—1 QUIRON 6 56
2 DANGER 7 52
2—3 OSSIAN 9 54
4 HILANILZA 5 58
3—5 EL MAYOR 4 60
6 CABANEL 3 54
4—7 JONSION 2 54
8 LAFOGATA 1 56
9 BADURBIN 8 50

★

6.º PÁREO — às 16,30 Horas — 1.400 Metros — Cr$ 55.000,00 — (Betting)

Col. Ks
1—1 GAR.EL.BAZAR 5 56
2 GRANDE GALA 9 56
3 FANECA 2 56
2—4 SIGLA 12 56
5 MANDEPUR 1 56
6 LABIOSA 11 56
3—7 NIALUTE 10 56
8 QUALITE 14 56
9 QUICHUA 6 56
10 LILA 7 56
4—11 SENDA 4 56
12 DILETANTE 8 56
13 SUNDEW 13 56
14 VANA DARK 3 56

★

7.º PÁREO — às 17 Horas — 1.400 Metros — Cr$ 60.000,00 — (Betting)

Col. Ks
1—1 DESPLANTE .... [illegible] 55
2 APETRECHO 1 55
2—3 LAROUSSE 2 55
4 PAULIN 3 55
3—5 GUAJARÁ 5 55
6 MILÃO 4 55
4—7 RIO NEGRO 8 55
8 EL TRITÃO 6 55
9 ANDARILHO 9 55

★

8.º PÁREO — às 17,30 Horas — 1.300 Metros — Cr$ 45.000,00 — (Betting)

Col. Ks
1—1 CAMILA 5 58
" GARKA 8 54
2—2 FLAMENGA 4 58
3 ESKA 11 58
4 INVERTINA 9 56
3—5 FIRE-DEMON 2 56
6 RETORICA 10 54
7 ROYAL CROWN 7 52
4—8 BLACKLAND 6 52
9 ELVANTE 1 58
10 MOJICA 3 56

Corrida de domingo

1.º PÁREO — às 14,10 Horas — 1.300 Metros — Cr$ 60.000,00

Col. Ks
1—1 BRAZENFACE 2 55
2 ISPALMEN 4 55
3 OROS 3 55
3—4 IJOSSE 5 55
5 HORN 6 55
4—6 MONTANERO 7 55
7 BONARI 1 55

★

2.º PÁREO — às 14,35 Horas — 1.400 Metros — Cr$ 65.000,00

Col. Ks
1—1 QUATIASSÚ 3 58
2—2 QUIZ 5 52
3—3 TEJO 4 52
4 4 MARON 2 52
7 KEBRAÇO 1 52

★

3.º PÁREO — às 15 Horas — 3.800 Metros — Cr$ 200.000,00 — (Clássico)

Col. Ks
1—1 QUIPROQUO 4 60
2—2 HUXLEY 3 60
3—3 GO.DRAKE 2 60
4—4 CRISBAM 1 59

★

4.º PÁREO — às 15,30 Horas — 1.600 Metros — Cr$ 65.000,00

Col. Ks
1—1 RELEIGH 3 55
2—2 LELIA 1 55
3 BALEEIRA 4 55
3—4 DAMA DE PRETO 7 55
5 ENERGIA 2 55
4—6 ALIANÇA 5 55
7 CHUZADA 6 55

★

5.º PÁREO — às 16 Horas — 1.600 Metros — Cr$ 80.000,00 — (Handicap Especial) — (II Congresso Internacional de Alergia)

Col. Ks
1—1 YASMIN 6 59
2—2 GUILHOTINA 2 56
3 BEGUILER 4 53
3—4 BOMBA H 7 54
5 RESOLUTA 3 51
4—6 JONDECI 1 52
" QUEENIE 5 50

★

6.º PÁREO — às 16,30 Horas — 1.500 Metros — Cr$ 45.000,00 — (Betting)

Col. Ks
1—1 SILVESTRE 8 54
" RIALTO 5 54
2—2 JOHIL 7 56
3 CURIÓ 1 52
3—4 SEPOY 3 58
5 HILANILZA 6 50
4—6 ZARIK 4 54
7 FEDRO 2 52

★

7.º PÁREO — às 17 Horas — 1.000 Metros — Cr $45.000,00 — (Betting)

Col. Ks
1—1 DOURADOS 8 54
2 GARRANCHO 10 52
2—3 SATURNO 7 54
" GARDU 4 60
3—4 REMO 2 56
5 ORSON 5 56
6 QUARTZO 1 52
4—7 NICK 9 58
" CADEADO 6 54
" CHIQUITO 3 54

★

8.º PÁREO — às 17,30 Horas — 1.300 Metros — Cr$ 60.000,00 — (Betting)

Col. Ks
1—1 QUINAU 3 56
2 OUTUBRO 9 52
2—3 QUIMPER 10 56
4 OROZCO 1 56
5 ROMANEIO 7 56
3—6 IVARITO 8 56
7 SAMURAI 4 56
8 HEREUSE 11 54
4—9 SOVEO 2 56
10 MISTINGUETE 6 54

DR. LAURC LANA
Doenças internas — Radioscopia — Consultório: Av. Copacabana, 540 — Sala 203 — Diàriamente de 8 às 11 horas — Telefone: 57-7413
Consultório: Largo São Francisco, 26. S. 413-14 — Diàriamente de 14 às 18 horas. Tel.: 43-3801

CUPIM? use **IMPREGNA-TOX**
MARCA REGISTR.
Com uma só e fácil aplicação seus móveis e quaisquer objetos de madeira ficarão de uma só vez e para sempre livres do cupim — A venda, em várias embalagens, nas principais casas de artigos domésticos, lojas de ferragens, de tintas e de produtos agrícolas.
Distribuidores exclusivos ROCHA & CIA. — Filial, Rio Tel. 32-6744 Av. 13 de Maio, 23 Grupo 534 — Telg. ROCHA CIA.

BONSUCESSO: SEXTA VAGA OU EXCURSÃO NA EUROPA

Sabará e Garrincha disputam a ponta direita, Escurinho é ponteiro esquerdo

Esta manhã: escalação da Seleção Brasileira

Em São Januário — Disputa de posições — Garantidos — Outros fatos

Os brasileiros treinam esta manhã, em São Januário, encerrando os preparativos para o jôgo de domingo, contra os paraguaios, pela disputa da Taça "Osvaldo Cruz". A escalação do onze poderá surgir após o apronto, como também só ser conhecida na hora do encontro.

Mas uma coisa é certa — e talvez por isso mesmo exista dúvida — qualquer quadro que seja formado pelos 19 homens convocados, estará presentemente a altura de defender o prestígio do futebol brasileiro, ùltimamente tão mal situado no panorama mundial.

PRÁTICA LIGEIRA

O exercício conjuntivo, no que pese a necessidade de observar todos os jogadores, deverá ser de pequena duração, mas assim mesmo, servirá para um teste definitivo. Quarta-feira, como se viu, logo após um início titubeante, os integrantes do quadro se entrosaram e acabaram agradando por completo. Assim, se for repetido esta manhã o entendimento, não temos dúvidas que no dia do prélio a seleção brilhará, fazendo desaparecer aquela má impressão quando esteve entregue à "marcação por zona".

TIME PROVÁVEL

Pelo que foi dado a observar no primeiro conjunto, pode-se apontar em princípio a defesa com uma única dúvida, ou seja, a posição de médio-direito, disputada por Ivan e Dequinha. Veludo no gol; Paulinho e Pavão na zaga; Zózimo de centro-médio; e Nilton Santos de médio-esquerdo, têm asseguradas suas escalações, só modificáveis por motivo de ordem física.

O ataque é que apresenta maior problema, não que faltem jogadores para compô-lo, e sim pela quantidade de valores principalmente para formação do trio central. Valter, Didi, Zizinno, Vavá e Pinga, disputam as posições. Sabará e Escurinho, serão certamente os extremas.

CONCENTRAÇÃO

Após o exercício matinal de hoje os craques ficarão concentrados em São Januário. Amanhã, ainda no campo do Vasco, os jogadores serão submetidos a exercícios individuais, seguidos de um ligeiro bate-bola.

Assembléia no Comitê Olímpico

De ordem do sr. Presidente do Comitê Olímpico Brasileiro ficam convocadas as entidades nacionais dirigentes do desporto amador para a reunião da Assembléia Geral, a realizar-se hoje, às 17.30 horas, com a seguinte ordem do dia: a) - Reforma do Estatuto; b) - Eleição do Conselho Executivo; c) - Eleição da Comissão Fiscal; d) - Interesses Gerais. Os representantes das entidades devem ser devidamente credenciados para a reunião.

O provável ataque titular: Sabará, Didi, Vavá, Pinga e Escurinho

Paraguaios, prontos, treinam no Maracanã

Formação do time — Completa a delegação — Único exercício —

Hoje às 16 horas, no Maracanã, os paraguaios encerram os seus exercícios, para o compromisso contra os brasileiros, no Maracanã, em disputa da Taça "Osvaldo Cruz".

Não há problemas na equipe guarani, tendo o técnico Luís Magin Gomez, dado a conhecer o seu quadro.

TODOS OS JOGADORES

Os paraguaios vieram com 22 jogadores. Hoje, todos estão no Maracanã, alinhando duas equipes, a titular e a suplente, para o único exercício coletivo que realizarão no Rio, para enfrentar a seleção brasileira (carioca).

CHEGARAM

Chegaram ontem, à tarde, os restantes membros da delegação Guarani, os 10 jogadores e o presidente da Federação Paraguaia, sr. Alfonso Capurro.

O QUADRO

A equipe titular, que hoje se exercitará em conjunto, é a seguinte: Benitez; Maciel e Casco; Villalba, Vega e Hermozilla; Gonzalez, Insfran, Saguirre, Rollon e Cañete.

Os médios da seleção: Ivan, Zózimo, Dequinha e Jordan

Quase duzentos mil cruzeiros para Jair jogar três meses

Bases do contrato com o Botafogo, de Ribeirão Prêto — Também Liminha

S. PAULO, 10 — (SP) — Passados os primeiros momentos, ficou melhor esclarecido o negócio feito pelos srs. Costabile Romano, presidente e Valdomiro Silva, tesoureiro do Botafogo, de Ribeirão Preto. O assunto poderá ser resumido da seguinte forma: o clube interiorano conseguiu a cessão de Jair, pelo prazo de três meses. O jogador receberá 100.000 cruzeiros de luvas e o mesmo ordenado que recebe no Palmeiras, isto é, Cr$ 31.000,00, um total, consequentemente de 193.000 cruzeiros pelo contrato de três meses, para integrar o quadro que disputa o Campeonato da Segunda Divisão.

Findo êsse prazo do empréstimo, o Botafogo resolverá sôbre a contratação definitiva de Jair que neste caso passaria a jogar e responder pela direção técnica do quadro.

LIMINHA, TAMBÉM

O Palmeiras atendeu ainda à solicitação que lhe foi feita pelos dirigentes do Botafogo, de Ribeirão Preto, cedendo Liminha, por empréstimo, pelo prazo de três meses. O atacante esmeraldino receberá 30.000 cruzeiros de ordenado mensal.

COMPENSAÇÃO

Pela cessão dos dois renomados jogadores, cuja estréia deverá dar-se no próximo domingo, o Botafogo F. C., de Ribeirão Preto, assumiu o compromisso de ceder ao Palmeiras, no fim da temporada, o médio Oscar, considerado a revelação do interior paulista, e um outro jogador que possa ser de grande utilidade ao Palmeiras e que justifique a base do negócio.

Resultados da excursão do Leopoldina

A Associação Atlética Leopoldina, atual líder do Campeonato Classista de Futebol, realizou uma breve excursão ao Estado de Minas Gerais, nos dias 29 de outubro último e 1º do corrente, tendo jogado em **Nova Lima** e Itabirito.

Na «Terra de Ouro», a equipe carioca enfrentou o forte conjunto do Retiro Sport Clube, campeão local, com o qual empatou pelo escore de 2 x 2, numa peleja repleta de lances emocionantes e de boa técnica. Após o «match», a embaixada visitante foi recepcionada na sede do clube local.

(Conclue na pag. 11)

Chegaram dirigentes uruguaios

Uma delegação de altos dirigentes do futebol uruguaio chefiada pelo sr. Miguel Angel Cattaneo, presidente da Associação do Futebol Uruguaio, chegou ao Rio de Janeiro ontem, viajando pelo Clipper Superb da Pan American World Airways para assistir ao Campeonato Tricontinental do Atlântico, a ser realizado no Rio de 11 a 20 do corrente.

A delegação é integrada pelos srs. Nery Raul Lasti, Horácio [illegible] Alberto Grandez, [illegible] Carlos Reyna [illegible] com [illegible] do Brasil e da Argentina [illegible]

(Conclue na pag. 11)

RELATÓRIO AO PRESIDENTE DO CLUBE — AS PROPOSTAS

— Caso não consiga classificação para o terceiro turno do campeonato, existe grande possibilidade do Bonsucesso aceitar uma longa temporada pelos países da Europa, ao contrário, porém, a que recebeu do empresário José Gama, e que trata de jogos na América do Sul e América Central, será a preferida.

Essas as informações prestadas, ontem, ao DIARIO CARIOCA, pelo diretor de futebol, sr. Tadeu Macedo, a propósito do programa previsto pelo Bonsucesso, após o término das atividades no certame da cidade.

APRECIAÇÃO DO RELATÓRIO

Aliás, vale acentuar que o estudo do programa coube ao sr. Tadeu Macedo, cujo relatório será entregue ainda hoje, ao presidente do clube, sr. Wilson Xavier, para a devida homologação.

No aludido relatório, o dirigente rubropanil, destaca os assuntos minuciosamente, e esclarece as dificuldades da temporada nos gramados do Velho Mundo. Considera que a proposta carece de estudos especiais, visto, o programa constar de vinte jogos em trinta dias, o que acarretará grandes sacrifícios.

AS PROPOSTAS

Podemos adiantar que as propostas formuladas ao Bonsucesso, são as seguintes: A' Europa — vinte jogos, com renda líquida de 50 mil cruzeiros por encontro (todas as despesas pagas). A' América Central e à América do Sul — mil dólares por jôgo

(Conclue na pág. 11)

"ASSUSTADOR"

Ai está o "dois com" do Flamengo ("Cabelo de Fogo" e Buck com Silvio Augusto no leme), que ontem "quebrou" o cronômetro...

Assustador o tempo do "2 com" do Flamengo

ABAIXO DE 8' — AS CONDIÇÕES DO "TIRO" — A "CHAVE"

Impressionante performance teve o "dois com" (Cabelo de Fogo e Buck) do Flamengo, em águas da Lagoa, em seu "tiro" final para o Campeonato Carioca.

7'57" foi o tempo obtido para os 2.000 mts. do percurso, mas não é sòmente o tempo que causou surprêsa, mas antes as condições como foi obtido.

CONDIÇÕES

O barco "chave" rubronegro lançou-se para o "tiro" vespertino passando os primeiros 500 metros em 3'47" e continuou com a mesma voga até os 1.000 mts.

Dos 1.000 aos 1.500 mts. baixou a voga para 28 remadas (quando a sua voga de percurso é de 32) para reagir nos últimos 500 mts. enquanto o cronômetro não atingia os **Oito minutos.**

Como se vê merece destaque o conjunto rubronegro que despontou para a vitória, dando em todas as bocas a expressão "assustador". E realmente a guarnição atingiu um alto grau, chegando a ameaçar o favoritismo vascaino.

PAREO "CHAVE"

Aliás cumpre destacar que pesa sôbre o "dois com" de "Cabelo de Fogo" e Buck a responsabilidade de ser o páreo "chave" da vitória do Flamengo nesse Campeonato Carioca (domingo próximo, na Lagoa).

Vencendo a prova, o "dois com" dá ao Flamengo a partida para a vitória coletiva, além de vencer o "quelo" que vem sendo mantido com o conjunto cruzmaltino.

AMEAÇA

Com o resultado da guarnição rubronegra os vascainos que vinham acomodados em seus cálculos, sofreram um abalo, e esperam que também o seu conjunto possa cumprir igual performance, pois pode não fazer a primeira passagem com grande tempo, mas há a recuperação no percurso, tendo mesmo a "arrancada" final, tal como se viu na última regata pré-campeonato.

MOTOR IATISMO PÓLO

NA MOTONAUTICA

I — A Federação Metropolitana de Motonáutica, acaba de adiar a regata que seria realizada no dia 27 de novembro, em homenagem ao Exo Sr. Presidente da República, Dr. João Café Filho.

II — Ainda é daquela entidade a notícia de que foi fixada a data da próxima competição, isto é, uma das regatas transferidas. Trata-se da "Juscelino Kubitschek", transferida para o dia 4 de dezembro vindouro. O programa não foi destribuido, mas temos informações seguras de que os paulistas do Centauro virão com seus "cracher-box". O gaucho Carlos Alberto Jung, já se encontra nesta Capital, tendo tomado parte na última competição da Lagôa em homenagem ao DIARIO CARIOCA.

III — O Caiçaras está entusiasmado com a motonáutica, tendo alguns de seus sócios tomado parte em algumas provas em competições oficiais.

NA VELA

I — O Rio Iate Club, promoverá a partir de sábado, dia 12, com duração de quatro dias, uma regata interestadual, com a participação dos paulistas do São Paulo Iate Club, da represa de Santo Amaro. Esta competição tradicional entre êstes dois queridos clubes, faz parte do calendário de ambos, e tem o nome de "Commodor's Cup II". A parte esportiva iniciar-se-á às 14,30.

II — Dia 13, aniversariará o Iate Clube de Ramos, simpático clube da zona norte. A Federação Metronoli-

(Conclue na pág. 11)

Espanha venceu a França

MADRID, 10 (AFP) — Em partida internacional de futebol realizada hoje à tarde, o selecionado "B" da Espanha venceu o "seretch" "B" da França pela contagem de 3 x 1, "goals" conquistados no primeiro tempo.

Desempate do super de basquete

A F. M. B. com o objetivo de elaborar o plano de realização do Super-Campeonato Carioca de Basquete entre o Flamengo, Fluminense e Sirio Libanês reunirá os dirigentes dos clubes interessados a fim de que, de comum acôrdo, resolverem a questão em definitivo.

Sabe-se que os três clubes estão divergindo no que se refere a disputa do desempate, notando-se que a dupla Fla-Flu quer uma competição rápida, sem maiores delongas enquanto que o Sirio Libanez prefere um certame de "melhor de três" ou turno e returno entre os três concorrentes. A reunião entre as partes interessados decidirá o impasse devendo-se levar em conta que a F. M. B. não poderá fazer valer o regulamento de vez que à lei que rege o assunto não satisfaz já que determina para os ca-

(Conclue na pág. 11)

Novos árbitros

Cinco juizes, a saber, Reinaldo Serra, Anver Biluc, Nulo Alvares Ribeiro, Gualter Freitas Xavier, e Antonio Rocha Dias, vêm de ser promovidos pelo Departamento de Arbitros à primeira divisão de profissionais, mercê da aprovação que obtiveram nos exames.

Carioca Esporte Clube: convocação

Pedem-nos a publicação da seguinte nota: "De acôrdo com o art. 48 letra "B" dos Estatutos em vigor, convoco o nobre Conselheiro para reunião ordinária que será realizada no próximo dia 14 do corrente, às 20,30 horas, em 1a. convocação e às 21 horas em segunda convocação.

Ordem do dia: a) conhecer e discutir e votar os relatórios do Presidente do Clube e o parecer da Comissão de Contas, relativo ao ano social de 1955; b) eleição do Presidente e do Vice-Presidente do Conselho Deliberativo do Carioca Esporte Clube; c) eleição do Presidente e os 1.o e 2.o Vice-Presidentes e a Comissão de Contas, compostas de três membros efetivos e dois suplentes. "ass.) — Paulo Martins Torres, presidente do Conselho Deliberativo.

BRAÇADAS e Remadas

Embora alguns relegam a um plano inferior o "quatro com" botafoguense (China, José Artur, Audifax e Celso) apontamos esse conjunto como seria ameaça ao segundo posto da primeira prova do programa do certame carioca, podendo cruzar os 2.000 mts. à frente do barco rubronegro.

Isso tem sido demonstrado, pelos tempos observado em seus exercícios, é um conjunto que tem 7'12" e 7'15" pode melhorar ainda mais. Quem armou êsse conjunto, segundo pareça, foi o "Papeti" (timoneiro ausente no atual certame), que jogou no "quatro com" justamente o centro do "oito", desse mesmo "oito" que pode sagrar-se vencedor da última prova do Campeonato Carioca.

Ainda ontem êste conjunto "botafogo" desceu à vontade a raia da Lagoa. Bem remado, harmonioso, indicando a possibilidade de vitória.

O "QUATRO SEM": AMEAÇA

Ontem o "quatro sem" cruzmaltino deu o seu "tiro" final. E o resultado foi de ameaça séria ao conjunto rubronegro, considerado como favorito. O conjunto de Lon Menezes largou dando "handicap" ao "dois com" (de 50") e ao "dois sem" (40"), fazendo a passagem dos 500 mts. em 1'28" (o que é grande marca), cruzando o balisamento dos 1.000 mts. em 3'11" (o que boa performance, já que o conjunto rubronegro passa com 3'25") e chegando aos 2.000 mts. em 6'42", numa Lagoa parada, pesada (em face da chuva).

O tempo do "dois sem" (que deu vantagem de 10" ao "dois com") pode ser considerado como desponta-do, já que a guarnição de João Grande e de Sebastião chegou em 7'44".

Quanto ao "dois com" (Nelson Guarda e Rui Kopper) chegou em 8'05" com marolas e tudo, enquanto de terra ouvia-se os gritos de "General" (timoneiro) que "chamava" pela guarnição, que não produziu bom resultado.

Aliás, cumpre ressalvar que foi pouco o "handicap" dado ao "dois com" (50") pelo "quatro sem". Comumente o "dois com" deverá levar pelo mínimo 1'10" ou mesmo 1'20" de "handicap", para não acontecer o que se viu ontem pela manhã na Lagoa. Já na altura dos 1.200 mts. o "quatro sem" passava fácil pelo "dois com", que próprio tipo de barco não pode oferecer luta. De tôda forma, porém o tempo de 8'05" não foi bom, já que êsse conjunto pode fazer 8', mesmo porque não acreditamos que domingo, nem Flamengo nem Vasco farão tempo abaixo de "oito minutos". Com tôda essa Lagoa esquisita como se apresenta...

RUBRONEGROS

E' um conjunto de alta classe esse "quatro sem" do Flamengo, de grande categoria, e merece o favoritismo para domingo, mesmo com essa ameaça cruzmaltina. Ainda ontem vários "500 mts." foram feitos em exercício. E o tempo dos primeiros 500 mts. executados foi de 1'33" numa

(Conclue na pag. 11)

Valdemar Santana pronto para lutar com Hélio

"Estou de novo no Rio e quero começar o mais depressa possível a tratar da minha luta de "jiu-jitsu" com Hélio Gracie para, depois, enfrentar Carlson num "vale-tudo", declarou Valdemar Santana à nossa reportagem, ontem, após regressar de sua viagem à Bahia.

Valdemar acrescentou haver, já, um compromisso de Hélio para se bater com êle em "jiu-jitsu" e como se encontra em perfeita forma técnica e física, está em condições de poder marcar datas imediatamente.

A LUTA NA BAHIA

Sôbre a viagem ao seu Estado rio esboçante qualquer reação. Natal, disse que a luta com Courtinho não chegou a ter graça porque sua vitória em quatro minutos não permitiu que o adversário esboçasse qualquer reação. Surgiu a oportunidade para uma chave-de-braço que aproveitou, decidindo a luta. oFi a mais rápida vitória de sua carreira.

Bangu joga em Belo Horizonte hoje contra Atlético

O Bangu, exibir-se-á esta noite, em Belo Horizonte, contra a representação local do Atlético, e cuja finalidade principal, é dar cumprimento ao pagamento do atestado liberatório do atacante Ubaldo, recentemente integrado ao seu plantel.

A delegação carioca viajará em avião, que deixará o Aeropôrto Santos Dumont, às 8,15 horas.

A COMITIVA

Eis a organização da comitiva do grêmio de Moça Bonita: Carlos Nascimento (chefe); coronel Luiz Renato Matos (diretor); Nilton Gosling (médico); Elba de Pádua Lima, e popular Tim (técnico); Pastinha (massagista); Aparecido, Edson II, Hélio da Guia, Joel, Quelé, Navarro, Hilton Alvarenga, Nilton, Edson, Calazans, Décio, Wilson, Nívio, Mário, Luiz Carlos e Grillo (jogadores).

UBALDO ODIANTADO

Ubaldo se antecipou à delegação, tendo viajado, ontem, a fim de providenciar em tempo, alguns afazeres particulares. Além de Zizinho e Zózimo, que deixaram de ser incorporados, em vista de se encontrarem prestando serviço ao selecionado brasileiro, que enfrentará, domingo próximo, a seleção do Paraguai, também ficou no Rio, o arqueiro Fernando, cujas condições físicas são precárias. Será seu substituto o jovem suplente Aparecido, que vem aparecendo mag-

(Conclue na pág. [illegible])

"GENERAL" E A LINOTIPO

Célio, Nelson Guarda e Rui Kopper (vascaínos) e mais o rubronegro Clândio Brito (à direita), assistem o timoneiro "General" (Osmar de Sousa) líder com a linotipo, nessa visita que fizeram a este jornal. Institivamente "General" escreveu: Venecrá o meu "dois com" vascaíno

Ao orelhar ARDEM

A primeira intervenção de Pavão, no treino de São Januário, a assistênbia bateu palmas. A segunda intervenção de Pavão, a assistência bateu palmas. E bateu palmas na terceira intervenção e na quarta e na quinta. Flávio não gostou daquilo. Afinal de contas a assistência estava fazendo diferença entre os jogadores. Tanto que quando terminou o treino, no vestiário, Flávio chamou Pavão a um canto: "Olhe, Pavão, vá por mim, meu filho, isso não fica bem...". Pavão não entendeu direito. Então Flávio tentou ser explícito: "Olhe, no próximo treino do selecionado, vê se você dá um jeito pra não vir também...". E respirando fundo: "...o seu FA CLUBE...".

OS CARIOCAS

E logo a seguir tem também a estória do popularíssimo humorista Max Nunes que me encontrou, ontem, à tarde, à saída da Rádio Tupi. Carioca de trinta e poucos anos, Max Nunes é desportista como qualquer um. Ontem, especialmente, Max Nunes estava completamente chateado. Me disse: "Sabe, seu Super, eu já ando por conta com tudo que é esporte...". Depois é que Max Nunes me diz: "Sabe, seu Super, eu sou carioca, sabe?... E estou cansado de tanto perder pros paulistas...". Comenta: "Até no basquete a gente já perde...". Então Max Nunes toma fôlego, bem forte e me diz com classe: "O carioca é o botafoguense do Brasil... perde tôdas!".

A EXPLICAÇÃO

Flávio Costa, peito tufado, acabou o treino e foi bater papo com os jornalistas. Jornalistas cercaram Flávio Costa. Gente nova e gente velha. Gente que já o conhece e gente com quem êle tem contato pela primeira vez. Flávio Costa se mostra simples. Explica a convocação. Fala em sistemas. Diz coisas do treino. Alguém pergunta: "E que tal Didi?". Flávio faz referências elogiosas a Didi. Alguém pergunta: "E Zizinho, seu Flávio?". Flávio diz que tá bem, etc... Depois, muito afoito, Isaac Zukenman faz sua pergunta rubronegra: "E que tal Pavão, seu Flávio? O senhor não acha que êle joga duro?". Flávio passa uma vista pelo campo, olha sério pra Isaac e responde: "Pavão é como minau...". E rápido: "...só é bom na base da canela..." (FIM da festa).

EXTRAÇÕES SEM DOR

Do sr. Flávio Costa: "Vamos montar a máquina". Cuidado, seu Flávio, cuidado com essa máquina. Pode entrar areia, velhinho!... — Do sr. Mário Júlio Rodrigues: "Didi é o maior jogador do mundo". Mário, Mário, tome nota do que você escreve. — O sr. Everardo Lopes (xará) deu um berro, ontem: "Abaixo o terceiro turno". Calma, seu Everardo, calma. Agora é tarde pra gente botar abaixo. O Flamengo vai dar a virada, uai...

O QUE SE DIZ...

...QUE a torcida rubronegra não gostou, nada, ontem, quando descobriu Pavão, nas fotografias de São Januário, com a camisa do Vasco da Gama.....QUE a CBD deveria ter camisas pros jogadores, uai.....QUE Flávio já voltou, agora falta a "entourage" funcionar como em 1950...

NOTÍCIA

O meu amigo Silvio Mendonça me avisou que no sábado as Rainhas da Primavera de vários clubes vão desfilar numa grande festa dos salões do São Cristóvão F. R. Mas meu amigo Silvio Medonça ficou de me trazer uma notícia maior e ainda não trouxe. Estou avisando désde hoje.

OUTRA NOTÍCIA

Terno azul-marinho com a moça de óculos vestida de verde e cabelos meio encaracolados. Nada estava combinando, ontem!

SUPER XX

OS LADRÕES

Os ladrões: Homero Barbosa Queiroz, Geraldo Ribeiro da Silva, vulgo "Mineiro", Dilmar Cândido Ferreira, Domingos Cardoso de Sousa, Benedito José dos Santos Alves e sua mulher Nair dos Santos

Filmadas as prisões dos ladrões membros de poderosa quadrilha

Todos soltos por habeas corpus a medida que chegavam à Polícia Central — A mulher vigiava a polícia — Em Queimados o refúgio dos ladrões — Armados e municiados reagiram à prisão — Em sigilo as investigações — Material de fácil revenda era roubado de preferência

A POLÍCIA APREENDEU O ROUBO

Sensacionais diligências vinham sendo realizadas, há mais de 20 dias, por investigadores da Delegacia de Roubos e Falsificações, para captura de numerosa e bem organizada quadrilha de ladrões, que agia sob orientação de um verdadeiro sindicato de receptadores, responsavel por numerosos furtos de mercadorias avaliadas em mais de Cr$ 2.000.000,00. Um a um, os ladrões foram sendo presos, não raro após tiroteio, com o que a polícia logrou apreender mercadorias avaliadas em Cr$ 1.300.000,00 e farto arsenal, incluindo várias armas.

Paralelamente — conforme revelamos ontem em primeira mão — outra "batalha" era travada, desta vez Judiciária: à medida que os bandidos iam sendo presos, eram imediatamente postos em liberdade. Isso porque mal chegava um quadrilheiro na Central era-lhe concedido habeas-corpus, anulando diligências de envergadura, que foram, em parte, filmadas.

A ESPIA FALOU

Desde muito era notada a presença, na Central de Polícia, de uma mulher, que por lá circulava todo o dia. Um policial desconfiou dessa mulher, passando a segui-la. Pouco depois, era ela detida, sob suspeita de pertencer à quadrilha de ladrões. Nair dos Santos — êste o seu nome — identificou-se como esposa de Benedito José dos Santos, mais tarde identificado como o chefe dos bandidos.

Interrogada, contou que era espiã da quadrilha, incumbida de observar a saída dos policiais, dando seus rumos aos quadrilheiros.

ESCONDERIJO

Nair terminou por contar tudo: revelou nomes de alguns dos bandidos, relatando seus furtos e, finalmente, indicando os esconderijos utilizados para guardar os produtos dos furtos.

De posse dêsses dados, os policiais entraram em ação, realizando diligências verdadeiramente sensacionais, tendo o Chefe de Polícia determinado que, parte delas, fôsse filmada.

TIROTEIO

Em Queimados, onde era o esconderijo do «chefão» dos bandidos, Benedito José Alves dos Santos, que lá veio a ser prêso, muito bem armado e possuindo farta munição, o ladrão resistiu à Polícia, travando com ela cerrado tiroteio. O terreno, porém, era propício à diligência policial, e o quadrilheiro acabou por ser prêso.

Também Wilmar Cândido Ferreira, outro membro da quadrilha, resistiu à Polícia, recebendo-a a tiros. Como seu chefe, foi detido, sem que policial algum ficasse ferido.

MERCADORIAS

As mercadorias furtadas de numerosas firmas (damos relação adiante) eram guardadas em outros esconderijos.

Na Rua Maia Lacerda, 502 (onde se ocultava o intrujão Luís Pacheco da Silva), na Av. Presidente Vargas (casa do receptador Valdemar Simão da Mota) e na residência de Homero Barbosa Queirós (vulgo «Pé de Mico») foram apreendidas grandes quantidades de mercadorias, cujo valor ascende a importância elevada.

NOMES DOS LADRÕES

Eis os nomes dos quadrilheiros presos: Vilmar Candido Ferreira, Osvaldo Muller de Carvalho, Geraldo Ribeiro da Silva, Luís Pacheco da Silva, Amaro Soares, Hermes de Queirós (Pé de Mico), Valdemar Simão da Mota, Benedito José dos Santos (o chefe da quadrilha) e Domingos Cardoso de Sousa, que era o motorista dos bandidos, que os transportava no seu carro chapa n. 4 85-51, incumbindo-se, também, de transportar o produto dos roubos.

FIRMAS ROUBADAS

Já foram identificadas as principais firmas, vítima dos ladrões, cuja são: E. From Fridman (Rua do Mariosо, 55), em Cr$ 300 mil cruzeiros; Cal Lachete (Rua Dias da Cruz, 25), em Cr$ 330 mil cruzeiros; José Imperial (Rua Leopoldina Rego, 20 — Olaria), em Cr$ 350 mil cruzeiros; Edward Browne Fonkis (Rua Pedro Ernesto, 33), em Cr$ 220 mil cruzeiros; e Roimicher & Colker Ltda. (Rua Carolina Machado, 40), em Cr$ 240 mil cruzeiros. Outros menores lesados estão sendo identificados, supondo-se que sejam em número elevado.

ARMAS E FERRAMENTAS

Tanto em poder dos ladrões e receptadores, como nos seus esconderijos, os policiais apreenderam enorme quantidade de armas e ferramentas: revólveres de grosso calibre, cordas com nós e ganchos, facas, roldanas, puas, serras, chaves-de-fenda, alavancas, pés-de-cabra, lanternas, chaves, alicates, punhais e grande quantidade de munição.

MENTOR E COMPRADOR

O indivíduo conhecido como "Dominguinhos" (Domingos, o seu nome) era quem comprava tôda a mercadoria furtada, revendendo-a com bons lucros. Luis Pacheco da Silva (Luizinho), no que tudo indica, era o mentor, o autor intelectual dos furtos.

Em seu apartamento na Rua Santo Cristo eram realizadas reuniões, durante as quais planejava os assaltos, escolhendo até a mercadoria a ser furtada. Detalhes mínimos eram por êles dados e tudo era feito conforme suas determinações.

"HABEAS-CORPUS"

As diligências (ainda não concluídas) iam resultando na prisão de quadrilheiros, um a um. Porém, mal chegavam à Polícia, lá chegava, quase simultâneamente, uma ordem de "habeas-corpus", imediatamente requerido. A permanência dos bandidos na Polícia era, portanto, de curto prazo, pois logo eram postos em liberdade, com imensos prejuízos para as investigações. Graças a isso, todos conseguiram liberar-se, nenhum se encontrando detido. Paralelamente à batalha travada pela Polícia, outra era travada para obtenção de "habeas-corpus".

SIGILO

As diligências estavam sendo realizadas, desde mais de vinte dias, em completo sigilo. Tudo partiu da apuração de um furto ocorrido numa casa comercial, cujas investigações levaram os policiais à pista da quadrilha, e também da prisão de Nair. No nosso noticiário de ontem, narramos o início das investigações, que hoje completamos.

Aos investigações foram realizadas pelos investigadores Cordeiro, Justo, Aníbal, Hugo e Odilon, da Delegacia de Roubos e Falsificações.

Parte do material apreendido pela polícia, vendo-se televisões, enceradeiras, rádios e outros objetos de uso doméstico

Os receptores: Luís Pacheco da Silva (o Luizinho), Waldemar Simão da Mota, Luís Gaspar Romano, Amaro Soares e Osvaldo Martins

UMA VERDADE

As injúrias que o sr. Menezes Côrtes tem dirigido aos jornalistas que criticaram seu procedimento suspeito no caso da célebre «Carta Brandi» são um seguro testemunho de que lhe faltam argumentos que justifiquem seu ato de displicência ou partidarismo, de incapacidade ou desleixo, deixando de apurar, na ocasião propícia, a autenticidade do indigno documento que quase levou o país a uma guerra civil e cujos malefícios ainda se fazem sentir mantendo um clima de intranquilidade entre o povo e seus dirigentes.

Os insultos que nos tem dirigido nas entrevistas pela imprensa e nas palestras radiofônicas não restringem a responsabilidade que lhe cabe no caso Brandi, não diminuem a suspeita de conivência na divulgação do famigerado documento, não anulam as suspeitas que atualmente envolvem sua pessoa de íntima solidariedade com os partidários da implantação entre nós de um govêrno extralegal.

Sua afirmativa anterior de que o golpe não é causa e sim efeito, a atitude anti-policial deixando de tomar providências no sentido de saber desde logo se a carta Brandi era falsa ou não, as investigações que mandou proceder com o fim de ficar provado que Pinedo estivera realmente hospedado no Hotel Ambassador na data do documento, seu ato não dando conhecimento ao sr. João Goulart da existência da carta que chegara às suas mãos horas depois da falsificação e finalmente a atitude que vem tomando contra os jornalistas que resolveram rasgar a máscara de serenidade que apresenta para exibi-lo como na realidade é, são provas evidentes de que o chefe de Polícia da metrópole brasileira já devia ter sido substituido.

Não se compreende que se afaste de uma elevada função o general Zênóbio da Costa porque o mesmo conclamou seus camaradas a defenderem a legalidade, prende-se o major-brigadeiro Neto Reis pelo fato de ter feito uma profissão de fé constitucionalista e conserve-se, à frente do organismo policial, como uma ponta de lança golpista, quem, por atos e palavras, tem demonstrado seus pendores pela extralegalidade, simpatias pelo govêrno de fôrça, amores pelo regime da violência e do arbítrio.

Foi com o auxílio da Polícia que o sr. Getúlio Vargas conseguiu realizar a trama que o conduziu à ditadura, perseguiu seus adversários políticos, agiu contra aquêles que divergiam de seus pruridos de domínio.

Nos momentos que vivemos a Polícia entregue a quem é amante do regime de fôrça não é apenas uma estranheza. E' principalmente, um perigo, uma constante ameaça que pesa sôbre a cidade, um estado de alarma que se agrava dia a dia, uma certeza de que, na hora das definições, a Polícia será levada pelo seu chefe para o campo da traição ao regime.

A Polícia tem que ser elemento de ordem e não de desordem, de paz e nunca de intranquilidade.

Timbaúba

O ônibus arrancou o poste imprensando mão do passageiro

O ônibus da Viação São Paulo, linha "Méier-Penha", de n. 8-24-05, dirigido pelo motorista Alvaro Pereira dos Santos, ao ter quebrada a sua barra de direção, quando em alta velocidade trafegava pela Avenida dos Democráticos, chocou-se violentamente contra um poste, destroçando-o completamente.

Um passageiro do ônibus que viajava em um banco da frente, ficou imprensado pelas ferragens tendo uma de suas mãos ficado entre o poste e uma travessa do coletivo.

SALVO PELOS BOMBEIROS

O operário Demerval da Silva (33 anos, solteiro, Rua Felisberto Freire, 138, Ramos) viajava no banco situado ao lado do motorista, ao dar-se o choque entra o poste ficou com uma das mãos imprensada, sendo necessário a intervenção de uma turma do Serviço de Salvamento e Proteção do Corpo de Bombeiros, para retirá-lo do interior do veículo.

Demerval, a única vítima do desastre, apesar do ônibus trafegar lotado, foi socorrido e internado no Hospital Getulio Vargas.

OS BOMBEIROS

Ao local do desastre correram os bombeiros do Meier, comandados pelo capitão Altair, os de Ramos, e os Serviços de Salvamento e Proteção, do Posto de Campinho e do Quartel Central, que sob a direção Tenente Manoel Luiz, retiraram o passageiro do ônibus.

O POSTE ARRANCADO

A violência do choque do ônibus, arrancou o poste de cimento da sua base, arrebentando-o contra o seu telhado, sendo grande os danos causados ao coletivo.

O comissário Silvio Lago, do 20.º D. P., compareceu ao local, tomando as providências de sua alçada.

A roda desprendeu do caminhão e colheu o menor

Quando trabalhava na fachada do quinto andar, do edifício em construção na Rua Visconde de Figueiredo, 99, de propriedade da Firma Construtora Real Ltd. (Av. Rio Branco, 227 — 8.º andar) o operário Mariano José da Cunha (19 anos, solteiro, morador na obra) perdeu o equilíbrio, indo a cair ao solo.

Com fratura de várias costelas, da perna direita, e suspeita de fratura do crânio, o operário, foi internado em estado de choque no [illegible] Souza Aguiar, endo os policiais do 17.º D. P. registrado o fato.

Desconhecido colhido e morto por automóvel

Um homem de côr branca, 28 anos, presumíveis, foi atropelado e morto, na noite de ontem, na esquina da Avenida Brasil com Teixeira de Castro por um auto de chapa não identificada.

Compareceu ao local o comissário Silvio Lago do 20.º Distrito Policial que determinou a remoção do cadáver para o Instituto Médico Legal.

Mataram "Orlando Treme Terra" no Parque do Carvão

Com mais de dez facadas, foi morto, na noite de ontem, por um desconhecido, no Parque do Carvão, na Avenida Rio de Janeiro, o indivíduo Orlando de tal, conhecido no Caju como «Orlando Treme Terra».

Nos bolsos de Orlando foi encontrado um papel com o nome de Salvador e o número 52637.

A POLÍCIA NO LOCAL

Ao local compareceu o comissário Levy, de serviço no 16º D. P., que providenciou a remoção do cadáver para o I. M. L.

Uma turma da Divisão de Polícia Técnica compareceu no local e está trabalhando no caso.

REPORTAGEM DO D. C.
23-5082 e 23-3239

Procurando fugir o prêso pulou do trem: e o soldado também

Quando era removido de São João de Meriti para a Detenção de Niterói, Djalma Teixeira Maciel (27 anos, solteiro, Rua Conselheiro Galvão, 304 — c. 3) aproveitando-se de um descuido dos policiais que o escoltavam, atirou-se de um trem da Linha Auxiliar em movimento, na Estação de Triagem.

Apesar da velocidade que o trem mantinha, o soldada Augusto Alves n. 1918, jogou-se também, não deixando Djalma fugir.

FERIDO E PRÊSO

Djalma com ferimento na região occipto frontal e contusões generalizadas, foi socorrido no Hospital Souza Aguiar, sendo transportado para ali em uma viatura da Rádio Patrulha.

Além do soldado, escoltava Djalma, o cabo da Polícia Militar do Estado do Rio, Sebastião Marques da Silva, n. 588, que não mais deixou o preso sòzinho, nem um minuto, indo com êle para a sala de curativos.

Djalma é acusado de ter tentado matar um homem, no vizinho município de São João de Meriti.

O menor foi atropelado no dia do aniversário

O estudante Francisco Alterim de Paiva (que completou, ontem, 15 anos, morador no Morro São Clemente, barracão n. 185) foi atropelado na Avenida Presidente Vargas, em frente à Igreja Santa Teresinha, pelo auto chapa 87-99, que evadiu-se.

Com fratura do crânio e várias contusões de natureza grave, o menor foi internado no Hospital Miguel Couto. As autoridades do 3.º D. P., tomaram conhecimento da ocorrência.

Cohlido o soldado pelo caminhão da Limpeza Pública

Em frente à Delegacia do 16.º Distrito Policial o caminhão da Limpeza Pública, de chapa 9-39-49, dirigido pelo motorista Vitor Pena Filho, atropelou o soldado do Exército, servindo no Regimento de Cavalaria de Guarda, Severino Banon (18 anos, solteiro), que atravessava na ocasião, aquela via pública.

Com fratura do crânio e contusões generalizadas, o soldado foi medicado no Hospital Sousa Aguiar e removido posteriormente para o Hospital Central do Exército. O motorista foi prêso e autuado no 16.º D. P.

Os ladrões tentaram roubar o guarda civil e assassiná-lo

Protegidos pela escuridão da mudrugada, três audaciosos assaltantes tentaram assassinar o guarda-civil Lair da Silva, lotado na delegacia do 4.º DP.

O policial, que conta 23 anos de idade e residente na Rua Lôbo Júnior, 2.643, deixou o serviço por volta das 24 horas e dirigia-se para a sua residência.

ASSALTADO

Em meio do caminho resolveu passar pela Rua Conde de Agrolongo para se encontrar com um connecido. Estava à paisana e caminhava tranquilamente quando, de súbito, teve seus passos embargados por um indivíduo de côr prêta, forte, que lhe colocou um revólver no peito, intimando-o a que lhe entregasse todos os haveres. O guarda não se perturbou. Encarou para o ladrão e, num gesto rápido, bem calculado, o desarmou, com êle se empenhando em violenta luta corporal.

A essa altura, surgem outros dois comparsas do assaltante. Um dêles percebeu que o policial trazia à cinta um revólver. Deu-lhe uma gravata, mobilizando-o, enquanto o outro lhe tirava a arma do coldre. Compreendendo o perigo, o agente da autoridade utilisou como escudo o assaltante que tinha nas mãos.

Precisamente neste instante, o outro ladrão acionava o gatilho do revólver que tomara da vítima, baleando o seu próprio companheiro. O estampido atraiu populares, pondo em fuga os assaltantes. Lair providenciou os socorros para o ferido que foi transportado para o Hospital Getúli Vargas. Ali foi identificado como sendo Pedro de Sousa (25 anos, residente na Rua Itapiru, 170).

Colhido por auto na Rua Bela

O auto particular de chapa 13-26-58, atropelou, na tarde de ontem, na esquina da Rua Bela com Ricardo Machado, a menor Iva de Araújo da Costa (14 anos, solteira, filha de Sebastião da Costa, Rua Ricardo Machado 60).

Com fratura de várias costelas e contusões e escoriações generalizadas, a menor foi medicada no Hospital Sousa Aguiar e removida para o Hospital do IAPTEC, onde ficou internada. O 16.º D. P. registrou o fato.

Caiu o avião

LONDRES, 10 (AFP) — Um avião de reconhecimento da fôrça aero-naval precipitou-se ao mar, hoje de manhã, ao largo da ilha de Wight.

Estão desaparecidos os três ocupantes do aparelho e foram iniciadas buscas para encontrá-los.

Concurso de capitão radiologista na Polícia Militar

Acham-se abertas, até o dia 19 de novembro, na 1.ª Seção do Estado-Maior da Polícia Militar do Distrito Federal, situada na Rua Evaristo da Veiga, 78, no horário de 8 às 17 horas, diàriamente, exceto nos sábados, as inscrições do concurso para admissão de capitão-médico radiologista daquela Corporação.

As instruções que regulam o Concurso em tela, foram publicadas no Diário Oficial (Seção I), de 19 de julho de 1955, à página n. 13.938.

DR. NELSON M. SCHUSTOF
CONSULTÓRIO: Av. Brasmo Braga, 227, 11.º. Sala 1.107 — Diàriamente das 16 às 18 horas — Tel.: 32-6544
RESIDÊNCIA: Av N. S. Copacabana n.º 116. Apt.º 11 — Tel.: 37-0462

Matou-se por dar desfalque . . .

Desesperado com o desfalque de nove mil cruzeiros que dera na Associação Beneficente São Francisco de Assis o auxiliar de mecânico João Simões de Carvalho (28 anos, solteiro, Rua Cândido de Oliveira 476 — Rio Comprido) matou-se, na tarde de ontem, ingerindo forte dose de veneno adicionada a um refrigerante.

O suicídio se deu na própria sede da Associação Beneficente (Av. Presidente Vargas, 446, apt. 1407) tendo comparecido ao local o comissário Gil do 8.º Distrito Policial que providenciou a remção do cadáver para o Instituto Médico Legal.

O desastre maior de trens, foi evitado a tempo

As providências tomadas pelos chefes das estações de Encantado e Piedade, evitaram que uma catástrofe ocorresse na manhã de ontem, quando um vagão de um trem elétrico descarrilou e ficou atravessado entre as linhas.

Vários trens foram parados nos sinais intermediários, todos êles repletos de passageiros e que poderiam ter se chocado contra o trem descarrilado.

UM FERIDO

No momento em que o trem saltou dos trilhos, o operário Antônio Fernandes do Nascimento (17 anos, solteiro, Rua Araçá, 361), foi atirado à linha sofrendo ferimento contuso na perna e escoriações generalizadas, sendo medicado no Pôsto de Assistência do Méier. O 23.º D. P. tomou conhecimento do fato.

Rádio Difusora Vale do Paraíba
Reportagens, orquestra, auditório, comentários e noticiários.
Z. Y. G. 7 — 1.600 K
Sempre um bom programa para os ouvintes do Vale do Paraíba.

Rádio Sociedade Caratinga Ltda.
(250 WATTS EM 970 KILOCICLOS)
abrange uma área de aproximadamente 200 kms. em raio. Programas bem organizados que, realmente, despertam a atenção dos ouvintes.
"UM ANUNCIO ao microfone da ZYS-6 VALE MUITO e CUSTA POUCO". Consultem os nossos orçamentos. CAIXA POSTAL, 150 — CARATINGA — MINAS GERAIS.

Pequenos Fatos POLICIAIS

O menino foi pescar e foi atropelado

Quando pescava calmamente em um riacho existente nas proximidades da Ponte Ana Neri, na Estação de Triagem, o colegial Luís Carlos (8 anos, filho de Guilherme de Carvalho, Rua Henrique Mesquita, 20) foi colhido por um trem.

Com fratura do crânio e escoriações generalizadas, o menor foi internado em estado de choque no Hospital Sousa Aguiar. O 19.º Distrito Policial registrou o fato.

Desconhecido atropelado na Avenida Brasil

Próximo à Refinaria de Manguinhos, na Avenida Brasil, foi encontrado morto um homem de côr branca, aparentando 28 anos de idade, trajando calça cinza e camisa azul. Tudo indica que o desconhecido tenha sido atropelado.

Seu corpo foi removido para o necrotério do IML, com guia da polícia do 20.º D. P.

Apreendidos dez carros roubados no Rio de Janeiro

S. PAULO, 10 (Asapress) — A Diretoria do Serviço de Trânsito apreendeu, até ontem, dez carros de luxo, de uma relação de vinte que constava de radiograma enviado há alguns dias pela Chefia de Polícia do Rio de Janeiro à Secretaria da Segurança Pública.

Destruído pelo fogo os Correios

SAN SALVADOR, 10 (AFP) — Um incêndio destruiu, à noite passada, o prédio em que funcionavam os Correios e Telégrafos e o edifício da Universidade. Os danos são avaliados em cêrca de um milhão de colóns.

O sinistro ameaçou, por alguns instantes propagar-se a outros prédios oficiais, mas depois de várias horas de esforços heróicos, os bombeiros conseguiram circunscrever a calâstrofe.

Colhido por auto desconhecido

O funcionário da Prefeitura Adelino Lourenço Ferreira (55 anos, casado, Rua C. n. 5, na Vila Proletária da Penha) foi atropelado na noite de ontem, na Avenida Presidente Vargas nas proximidades da Praça II, por um auto de chapa não identificada.

Com fratura do crânio e contusões generalizadas, a vítima foi internada no Hospital Souza Aguiar, tendo os policiais do 8.º Distrito registrado o fato.

O operário caiu do 5.º andar

Quando trafegava em alta velocidade pela Rua Carvalhais, em Belfort Roxo, um auto-caminhão de chapa não identificada, perdeu uma das rodas dianteiras, que foi colher o menor Alfredo Leopoldo da Silva (12 anos, Rua Carvalhais, 362), que atravessava na ocasião aquela via pública.

Com fratura da perna direita e contusões generalizadas, o menor foi internado no Hospital Getúlio Vargas, tendo a polícia do Estado do Rio, registrado o fato.

Em baixo do 9o. D. P. 40 quilos de maconha esperavam pelo dono

Uma maleta que fôra encontrada, há cêrca de um mês, em ônibus "Cometa" e recolhida ao guarda volumes da Estação Rodoviária Mariano Procópio (situado um andar abaixo do 9.º Distrito Policial) foi apreendida, ontem, devido a uma casualidade, pelas autoridades policiais, que constataram conter a mesma 40 quilos de maconha ainda verde, avaliados em mais de Cr$ 100.000,00.

A "descoberta" resultou, exclusivamente, do mau cheiro que a maleta, após certo tempo, passou a desprender, com o que o encarregado do depósito chamou a atenção do gerente da emprêsa de ônibus e, êste, da Polícia.

FICOU NO ÔNIBUS

No mês passado, foi encontrada a maleta, num dos ônibus da emprêsa "Cometa" que tinham vindo de São Paulo. O gerente da emprêsa, sr. José Mário Pimenta, mandou, como de costume, recolher a maleta no guarda-volumes até que seu dono a procurasse.

Os dias se passaram, porém, sem mala esquecida no ônibus.

MAU CHEIRO

Já tinham até se esquecido da maleta, quando dela começou a desprender-se mau cheiro. Os funcionários do guarda-volumes, finalmente, não suportaram o cheiro, estranho e desagradável, que se tornara demasiadamente forte e, assim, comunicaram o fato ao sr. José Mário Pimenta.

Êste, por sua vez, levou o fato

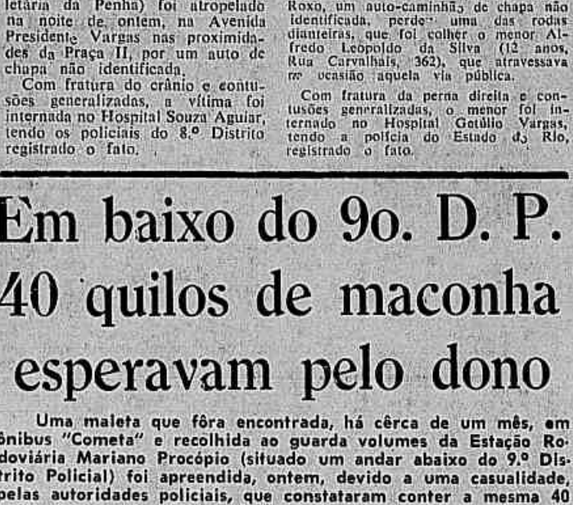

A maleta contendo os quarenta quilos de maconha, é exibida ao D. C., pelas autoridades policiais do 9.º D. P.

ao conhecimento das autoridades do 9.º distrito, situado no mesmo prédio (Estação Rodoviária Mariano Procópio, na Praça Mauá).

SURPRESA

Acompanhado do detective Leonardo, o comissário Romualdo compareceu ao guarda-volumes, verificando, logo, que o cheiro desagradável provinha da maleta.

Uma vez aberta a mesma, constataram, com surprêsa que seu conteúdo era apenas 40 quilos de maconha, ainda verde. Imediatamente, a maleta foi levada para a Delegacia de Costumes.

EXPLICAÇÃO

Uma única explicação para o "esquecimento" da maleta, de considerável valor dado ao seu conteúdo, foi encontrada pelas autoridades policiais: seu dono a abandonara no ônibus, por supor que estava sendo "acampanado", isto é vigiado com o que preferiu "dar o fora" deixando sua mercadoria.

Passeio marítimo no Mocanguê

A Associação Náutica Brasileira, promoverá, domingo, próximo, um passeio marítimo pela Baía de Guanabara, a bordo do navio "Mocanguê", do Loide Brasileiro, cuja renda destinar-se-á à aquisição da sede própria daquela Instituição.

A partida será das docas do Loide Brasileiro, Praça Servulo Dourado, às 8 hs. Grandes atrações estão programadas para os participantes da festa.

Conclusões da 12.ª página

Cel. Sadock . . .

aquêle Instituto em tôrno do incêndio, bem como informações a respeito da liquidação do sinistro.

Escadas Magirus

Para esclarecimento definitivo e conveniente da questão surgida em tôrno do não funcionamento (alegado pelo Coronel Sadock) da escada Metz, o Promotor requereu realização de perícia (que deverá, também, dar as razões da ineficácia do Corpo de Bombeiros ao tentar apagar o incêndio), bem como a audiência do repórter Yedo Mendonça, que publicou, na revista «O Cruzeiro», reportagens sôbre a não utilização dessa escada.

Também Prefitura

Também o comandante Mota da Veiga, do C. B. e referido nas reportagens do jornalista Yedo Mendonça, deverá ser ouvido no inquérito. Finalmente, o Promotor solicitou sejam ouvidos os engenheiros da Prefeitura que licenciaram o edifício do Vogue, bem como aqueles que tinham atribuição de realizar vistorias no prédio, protestando, ainda, por outras diligências que porventura venham a se tornar necessárias.

Também luz e . . .

EMPRÊSTIMOS ESCASSOS

Passando a viver de empréstimos desde essa época, o grupo de realizadores de "Rio 40 Graus" e suas famílias entraram na fase de crédito, dando como caução a certeza do sucesso da película. Após a proibição do filme pelo Chefe de Polícia, no entanto, os financiadores da expectativa do grupo neo-realista começaram a se exibir, o que veio agravar a sua situação até a crise de ontem, quando as lâmpadas e os bicos de gás não responderam ao apêlo dos comutadores e dos fósforos.

Segundo o produtor Nelson Ferreira dos Santos, até as provisões de bôca já teriam escassendo, não fôra a providência inesperada de um desconhecido que, saltando de um "Cadillac" à porta de sua residência, lhe fêz a doação de alguns sacos de batatas, feijão e arroz.

Golpe, Gracie . . .

forte como canhão/O seu golpe não abala/A minha constituição".

A "Marcha do Golpe"

A marcha destinada ao carnaval do próximo ano, que já foi aprovada pelo Serviço de Censura e atualmente está sendo prensada em São Paulo, tem a seguinte letra:

"Você quiz me dar um golpe
Mas eu soube me esquivar
Já lutei com Hélio Gracie
Já briguei com Waldemar.
II
Sou ligeiro como bala
Sou forte como canhão...
O seu golpe não abala
A minha constituição.

O QUE VAI PELOS ESTADOS

Estado do Rio

NITERÓI (DC) — Foi nomeado pelo Juiz de Direito da Comarca dr. Orlando Carlos da Silva, para exercer as funções de oficial do Registo de Protesto, o estimado funcionário do 3.º Ofício Levy Caminho de Almeida.

PETRÓPOLIS (DC) — Organizada pela Biblioteca Municipal de Petrópolis, a quem está subordinada, a Biblioteca de São José do Rio Prêto, esta em 1955 teve a frequência de 210 leitores, que consultaram 628 obras, assim discriminadas por assunto:

Generalidades 50; linguística, 57; matemática, 1; história e geografia, 7; literatura, 114; literatura infantil, 417.

As referidas obras foram consultadas 208 no salão de leitura e 420 em domicílio.

A Biblioteca está franqueada ao público todos os dias úteis, das 11 às 17 horas.

MINAS GERAIS

GUAXUPÉ' (DC) — Continua a administração municipal empenhada em liquidar a dívida ativa da Prefeitura. Ascende referida dívida a considerável importância, que provocam sensíveis dificuldades ao Prefeito para administrar, impedindo-o, dessa forma, de levar a efeito novas obras de interesse público e, mesmo, de prosseguir os próprios serviços normais.

DIAMANTINA (DC) — Após várias semanas de insidiosa moléstia, faleceu, às 22,50 de 3 do corrente, o venerando prof. José Augusto Neves, Diretor da "Voz de Diamantina" e do Recolhimento do Pão de Santo Antônio.

DIAMANTINA (DC) — Em data de 29 de outubro último, o Governador do Estado assinou ato exonerando, a pedido, de acôrdo com o art. 3.º do decreto-lei n. 2.046, de 12 de fevereiro de 1947, a partir de 16 de fevereiro do corrente ano, do cargo de Capitão-Capelão do 3.º B. I., o Mons. Sebastião Fernandes dos Santos.

Por outro ato da mesma data e de acôrdo com o mesmo decreto-lei, foi nomeado capelão do 3.º B. I., o padre Serafim Fernandes de Araújo, com as prerrogativas do pôsto de capitão, nos termos do art. 4.º do mesmo decreto-lei.

BELO HORIZONTE (DC) — Encontra-se nesta capital, uma comissão de técnicos japoneses encarregada de estudar as possibilidades de instalação de uma fábrica de "jeeps", em nosso país. Após examinar as condições locais de cada Estado a referida comissão manifestou-se, favoràvelmente, acêrca de São Paulo, Minas Gerais e Distrito Federal. O chefe da citada comissão declarou à imprensa que a produção inicial planejada será de 300 "jeeps" mensais.

GUAXUPÉ' (DC) — Os diplomandos da turma de 1955, do Grupo Escolar "Barão de Guaxupé" escolheram para paraninfar a sua festa de recepção de diplomas, o sr. Anibal Ribeiro do Vale, figura de destaque nos círculos sociais e comerciais da cidade.

A escolha se fêz em vista dos títulos que Anibal Ribeiro do Vale conquistou como benemérito daquela casa de ensino.

FLORIANÓPOLIS (DC) — O vereador Genesio Leocadio da Cunha requereu um telegrama aos Ministros do Exterior das grandes Democracias Ocidentais e mais da Rússia, ora reunidos em Genebra, fazendo-lhes um apêlo para que seja proibido o uso da bomba atômica.

Essa iniciativa de inspiração autenticamente comunista, não obteve apoio da Casa.

S. PAULO

ELDORADO PAULISTA (DC) — Acumulando os serviços forenses da comarca de Iguape, se acham o juiz de Direito e promotor público desta Comarca, respectivamente, os srs. Gilberto Decort e Fábio Pinheiro, O juiz, sr. Gilberto está ainda respondendo pela comarca de Cananéia.

S. JOSÉ DO RIO PRETO (DC) — Por um grupo de sras. pertencentes à sociedade das Damas de Caridade, foi fundada a Creche Noemia, Borin Raduan, com o objetivo de auxiliar as mães pobres que trabalham fora. A iniciativa foi recebida com simpatia e tudo indica que a Creche será inaugurada ainda êste ano.

ANGATUBA (DC) — Foram eleitos prefeito e vice-prefeito de Angatuba, respectivamente, os srs. Antonio José de Oliveira, com 1.409 votos e Ivens Vieira, com 1.402.

A Câmara Municipal ficou assim constituida: PTB — Ozrides Branco de Lima, Zenardo Sales Camargo, João Maceno de Oliveira, Antonio Bento Rodrigues, João Orsi Junior e Angelo Libanio: PSD — Vicente Orsi Neto, Natal Favali, Alberti-no de Souza, José Ferreira Menck e João Schitini Sobrinho.

ANGATUBA (DC) — Em vista da licença obtida pelo sr. Francisco Alcides de Morais, prefeito municipal, assumiu essas funções o sr. Vicente Orsi Neto, vice-prefeito.

RIBEIRÃO PRETO (DC) — De acordo com comunicado expedido no último dia 5 pelo comandante do 3.º BC local, major Osvaldo de Brito, aquela corporação militar deverá tomar a si o policiamento da cidade, no período que vai das 22 às 4 horas da manhã, tendo sido elaborado um plano de policiamento que tudo indica será dos mais eficientes. O sistema de policiamento será desenvolvido com auxílio de camionetas que serão fornecidas pela Prefeitura Municipal, dotadas de todo o equipamento necessário para preservação da ordem, repressão de transgressões e coordenadas por um serviço de controle central que permitirá o rápido deslocamento de policiais para qualquer ponto dentro da área urbana, onde possam ocorrer distúrbios. Passa, assim, a Fôrça Pública Estadual a cooperar ativamente para a manutenção da ordem e bem-estar da população.

CAMPINAS (DC) — O Juiz da 2a. Vara Criminal, em exercício na Vara de Menores, sr. Valdemar Cesar da Silveira, baixou importante portaria, para execução imediata. Foi oficiado à Delegacia de Ensino para que informe ao Juizo as faltas dadas pelos menores nas escolas primárias. Desde que não haja motivo legal para que o menor deixe de cursar as aulas, o pai ou responsável será processado, com base no art. 264 do Código Penal, ficando sujeito à pena de detenção de 15 dias a 1 mês e multa de Cr$ 200,00 a Cr$ 500,00. Com base no art. 53 da Lei de Imprensa, ficará proibida, a partir do dia 15 deste mês, a venda, na Comarca de Campinas, das revistas seguintes, consideradas prejudiciais aos menores: "Brasilidade", "Conselhos Sexuais", "Escandalo", "Fotografia Artística", "Gata", "O Governador", "Helices", "Lei e Policia", "Mignon", "O Riso", "Seleções Humoristicas", "Seleções de Rir", "Seleções Sexuais", "Sensations", "So...rindo", "Sund and Health", "Tentação", "Vamos Rir" e "Vida e Beleza".

A SUA PRA 9 informa:

Programação Noturna de hoje:

18 horas — Folhinha do Dia; 18,02 — Audição com Gloria Campos; 18,15 — Audição de Armando Nunes; 18,30 — Batistas em Marcha; 18,50 — Audição "Oleo de Lima"; 18,55 — Correspondente; 19 — Esportes Pela Sua PRA-9; 19,30 — A Voz do Brasil; 20 — Tic-Tac; 20,25 — Variedades; 20,30 — Audição "Sabril"; 20,55 — São Coisas da Vida; 21 — Você me Conhece?; 21,25 — Teatrinho 21; 21,30 — Aquarela Sertaneja; 21,55 — A Cidade; 22 — Noites Brasileiras; 22,30 — Panorama Político; 22,40 — Gravações; 23 — Correspondente; 23,05 — Gravações; 23,30 — Placar Eleitoral Gebara; 23,35 — Gravações; 24 — O Mundo em Sua Casa; 0,30 — Música de Cilion; 1 hora — Programação Especial da Madrugada.

"Rainha da Primavera" do Piedade

A simpatia agremiação da Rua Torres de Oliveira vai viver sábado, dia 12 do corrente, intensa vibração com a realização do magnífico baile em prol da candidatura da srta. Maria José, ao título de "Rainha da Primavera de 55".

No decorrer do baile, que está com seu início fixado para às 22 horas, sob o comando de grande orquestra, serão tributadas as mais carinhosas homenagens à futura "Rainha" do Piedade Tenis Clube.

Bonsucesso . . .

(Conclusão da pág. 9)

(mínimo de jogos, 12, com todas as despesas pagas). Há ainda um convite para exibições no Norte do país, com a garantia de 500 mil cruzeiros, por quinze jogos.

Braçadas e Remadas

(Conclusão da pág. 9)

confirmação, numa regularidade que impressiona.

Temos também o "sculler" Fernando fazendo o seu "tiro" de 2.000 mts. cruzando o balisamento em 8.06". Vai ser uma árdua luta de Fernando com o Mendonça (Icaraí) pelo segundo posto da prova de "skiff", em que Medina (Vasco) é o franco favorito. Há também o "Carapau" (Botafogo) que pode confundir completamente os planos do rubronegro Fernando. Quanto ao "double", êste pode ser também um páreo que pode causar ao Flamengo uma agradável surprêsa, vencendo inclusive a prova, já que não se observa regularidade no conjunto vascaino, que um dia faz 7'35" ou 7,40" e no outro vai além dos 8 minutos.

CATARINENSES NO "BRASILEIRO"

Já foram designados os remadores catarinenses que participarão do Camponato Brasileiro (dia 18 de dezembro, na Lagoa Rodrigo de Freitas), e que são os seguintes:

Clube de Regatas Aldo Luz — Cordeiro, Edson, Chicão, Sady, Vilela, Gleno, Osman, Kalil, Orildo e Eipo.

Clube Martinelli — Silveira, Tolentino, Lino, Alfredo, Walfredo, Vilmar e Furtado.

Clube Riachuelo — Odilon, Nery, Kupka, Walter e Nelson.

Clube América — Jermer, Amruzek, Assini, Edgar e Jathay.

A direção técnica foi confiada ao popular treinador Adolfo Cordeiro.

NATAÇÃO

Com a ausência de Silvio Kelli, de Aristarco Acioli de Oliveira, de Marvio Kelli dos Santos, estes do Fluminense (que embarcam amanhã rumo à Assis, em São Paulo), muito perde a Prova de Natação "Marino Tolentino", que será realizada amanhã na piscina do Vasco, às 16 horas.

Dessa forma o tijucano Ricardo Capanema deverá ser o vencedor dos 1.500 mts., enquanto o tricolor André Henri Botigue deverá secundar, enquanto o vascaino Antonio José Nobre d'Almeida estará certamente em terceiro lugar.

Desempate . . .

(Conclusão da pág. 9)

sos de tríplice empate, o sorteio para designar-se um clube "bye" que aguardará uma "melhor de três" entre os dois outros concorrentes. Em princípio a Federação Metropolitana de Basquete escolheu a data de 23 do corrente mês para o início da série de jogos desempate, marcando para local dos espetáculos o majestoso ginásio do Maracanã.

CONTINUA HOJE O CERTAME DA 2.ª DIVISÃO

Está programado para hoje a 3.ª rodada do Campeonato da 2.ª Divisão, certame destinado a classificar o 12.º concorrente ao Campeonato Carioca de Basquete de 1956. Os jogos são os seguintes: — Bangu x Vila Isabel — Na quadra de Moça Bonita — juizes: H. Dulcete e J. Siqueira.

Machenzie x Aliados — Quadra da Av. 28 de Setembro — juizes: Nelson Carvalho e Mario Leal.

Clube Municipal x Olaria — Quadra da R. Haddock Lobo — juizes: José Ribeiro e Helvio Cezarino.

Motor . . .

(Conclusão da pág. 9)

tana de Vela, querendo homenagear esta agremiação promoverá uma regata triangular nas águas fronteiriças a praia de Ramos, na qual participarão todos os clubes guanabarinos. O Iate Club de Ramos organizou para aquela ocasião um vasto programa social-esportivo

NO POLO

I — O mau tempo talvez nos prive de assistir domingo uma grande partida de polo no Itanhangá. Como temos noticiado, preliarão no próximo domingo, Gávea e Es. Eq. Ex., finalistas do Torneio Tenente Amaro, competição promovida pelos militares. O êxito desta iniciativa, não se pode duvidar, é que tem ganho com tal, é justamente o esporte Os amantes do polo estão satisfeitos, e esperamos para o futuro novos torneios idênticos que muito contribuirão para o aprimoramento técnico dos jogadores, e maior união entre as classes. Sabemos que é idéia do major Belarmino, organizar várias competições (estaduais e internacionais), Major, estamos aqui para colaborar.

Embarque dos paraguaios

A delegação do Paraguai, viajará, 2a.-feira, para São Paulo, às 14 horas, via aérea, a fim de aguardar o segundo encontro, pela taça "Oswaldo Cruz", frente a seleção brasileira, cujo encontro, conforme programa estabelecido, está assentado para a noite de 17, 5a.-feira, no Pacaembu.

Os guaranis que permanecerão hospedados no Lider Hotel, à Avenida Ipiranga, retornarão ao Paraguai, nos dias 20 e 21, divididos em duas turmas.

Será mesmo dia 17 o jôgo com os paraguaios

S. PAULO, 10 (Asapress) — Tendo em vista o acôrdo entre o Paraguai e o Brasil, de que o segundo jôgo entre as duas seleções, não será mais no dia 15 conforme queria a CBD, e sim, no dia 17 do corrente, conforme assim o desejavam dirigentes do selecionado paraguaio. Desta maneira, seleção paulista e seleção paraguaia, jogarão mesmo no Pacaembu no dia 17 do corrente, em face disto, Brandão fará um treino entre os elementos convocados, na próxima terça-feira.

Bangu . . .

(Conclusão da pág. 9)

nificamente na equipe de aspirantes.

OUTRO JOGO NA PAUTA

Vale ressaltar que existe a possibilidade do Bangu realizar outro prélio na capital montanhesa. Trata-se de um encontro de caráter beneficiente (Organização das Voluntárias), visando o Natal dos Pobres. E' possível que os entendimentos obtenham êxito, e isso acarretará a permanência da delegação banguense em Belo Horizonte, por mais três dias, já que a peleja teria lugar na tarde de domingo, com o consequente recuo da rodada do certame local.

Resultados . . .

(Conclusão da pág. 9)

EM ITABIRITO

Na madrugada do dia 1º do corrente, a delegação leopoldinense embarcou para Itabirito, onde, à tarde, mediu fôrças com o categorizado quadro do Esporte Clube União, recente adversário do Atlético Mineiro e São Cristóvão, do Rio, tendo sido vencido pelo marcador de 2 x 1.

Segundo fomos informados, o Retiro Esporte Clube deverá retribuir a visita do A. A. Leopoldina, jogando nesta capital, provàvelmente, no mês de dezembro.

Chegaram . . .

(Conclusão da pág. 9)

nares relacionadas com a disputa de uma competição de futebol entre os três países, na qual estará em jôgo a "Taça do Atlântico". De acôrdo com a idéia original, essa taça deverá ser disputada de três em três anos entre os selecionados do Uruguai, Argentina e Brasil.

DIÁRIO EDUCACIONAL

"Educar é semear, renovar, vivificar"

Direção dos professôres: J. M. Leite de Vasconcelos, U. Reis e V. Zappi

Coluna do Mestre

Taquigrafia no ginasial é necessidade vital

PROF. PEDRO DA SILVA LUZ, da Esc. Técnica de Comércio Guanabara

Sob o brado acima, estão em liça todos os taquígrafos do Brasil, mestres, estudantes, profissionais e cultores da arte alada.

O plano de trabalho é vasto, com articulação profunda e vigorosa.

A parte doutrinária em público, a culta e empenhada colega, Profª Wanda Canes Avalli, vem cumprindo, inclusive pelas acolhedoras e disputadas colunas dêste querido periódico, DIÁRIO CARIOCA, nesta altura já com seis trabalhos de escol.

Compete a mim a ramificação do movimento pela imensidão do país.

E de todos os rincões reponstam manifestações, por escrito, com superior sabor, que nos dizem de quão oportuna e justa é a causa em lide.

Êstes documentos devem ser tornados públicos, para que os responsáveis pela coisa do Ensino bem aquilatem da vantagem da taquigrafia no ensino moderno e para que os privilegiados leitores do DIÁRIO CARIOCA sejam informados como devem e merecem.

Vimos, pois, submeter à sua apreciação tais documentos.

Inicialmente, transcrevemos dizeres vindos da Assembléia Legislativa Estadual de Mato Grosso, em Cuiabá, assinados pelas Srtas. Rosa Costa Miranda e Josefina S. Peixoto, taquígrafas daquela Casa:

Sendo o nosso Estado um dos mais deficientes de taquígrafos, não poderíamos deixar passar esta oportunidade tão salutar da difusão do ensino da taquigrafia em nosso Estado, encaminhando imediatamente a devida solicitação inclusive à Bancada Matogrossense.

Depois de pronunciamento tão incisivo, vamos dar a palavra a um estudante de Amazonas, o Sr. João dos Santos Pereira Braga, Presidente da União dos Estudantes Secundários do Amazonas (U. E. S. A.), que diz em ofício:

Havendo chegado ao nosso conhecimento que está se esboçando, em território nacional, um movimento para a inclusão na Lei Orgânica do Ensino Secundário, em caráter obrigatório, do ensino da taquigrafia no referido curso, servimo-nos do presente para comunicar a V. S. que esta UESA, interessada, também, em tão importante assunto, já se dirigiu, por ofício, a determinados Deputados e à Bancada Amazonense na Câmara Federal, solicitando a aprovação daquêle substitutivo.

Com tais documentos e mais, que ficam para outra vez, não sabemos por que se não há de atentar e atender ao alevantado da causa: A Inclusão Obrigatória da Taquigrafia no Ensino Ginasial.

Ass. Metropolitana dos Estudantes Secundários

A Associação Metropolitana de Estudantes Secundários, tem a grata satisfação de convidar os estudantes secundários, tem a grata satisfação de convidar os estudantes secundários cariocas e o povo em geral, para a solenidade de posse de sua nova diretoria, a realizar-se nos salões da União Nacional de Estudantes, na Praia do Flamengo, 132, no próximo dia 14, às 20 horas.

Na ocasião, será levado a efeito uma apresentação do Teatro Popular Brasileiro, sendo a entrada franca.

Teatro Escolar

A "Comissão de Teatro" do Ministério da Educação e Cultura inaugurou o primeiro "Centro de Teatro Escolar", na sede do Instituto Cylleno, em cumprimento às instruções baixadas ultimamente pela Divisão de Educação Extra-Escolar. No auditório do colégio, os teatrólogos drs. Augusto de Freitas Lpes Gonçalves e Joracy Camargo, membros da "Comissão de Teatro" assistiram à sessão especial de instalação do Centro, na qual colaborou o professor Silva Novo, que deu uma aula de Cant Orfeônico em homenagem aos ilustres visitantes.

O dr. Joracy Camargo, em magnífica oração, explicou a assistência o trabalho que o Ministério da Educação está executando, por intermédio da Comissão de Teatro, e exortou os alunos a apoiarem a iniciativa que ali se concretizava na ocasião. Por proposta do professor Tadeu Cylleno foi aclamada a primeira diretrin do Centro, que ficou consituída de alunos dos cursos secundário e comercial, a qual será supervisionada pelo professor Jesen Batista dos Santos.

Inaugurando suas atividades, o grupo cênico do Instituto apresentou uma comédia ligeira, que foi muito aplaudida por professores, auxiliares, alunos, ex-alunos e famílias presentes.

Colégio Pedro II — Internato

Exame de admissão à 1a. série do Curso Ginasial

Na Secretaria do Colégio Pedro II — Internato, acham-se abertas, até o próximo dia 18, às 16 horas, as inscrições para os exames de admissão à 1a. série do curso ginasial, no ano letivo de 1956. O respectivo edital de abertura foi publicado no "Diário Oficial", Seção I, edições dos dias 14, 18 e 28 de outubro findo e 7 de novembro corrente.

Além das indicações constantes do referido edital, os interessados poderão obter outras informações na Secretaria do Colégio, no Campo de São Cristóvão, 195, diàriamente, durante o horário normal do expediente, isto é, de 11 às 17 horas, de 2a. a 6a.-feira, e de 9 às 12 horas, aos sábados.

As provas escritas serão realizadas nos primeiros dias de dezembro vindouro em horário a ser oportunamente divulgado.

Faculdade Nacional de Farmácia

PROVAS PARCIAIS

Horário — 2.º Ano: dia 16 às 14 horas — Química Analítica; Dia 21 às 14 horas — Zoologia e Parasitologia; Dia 26 às 10 horas — Química Farmacêutica Orgânica II; Dia 30 às 14 horas — Farmacognosia.

3.º Ano: Dia 17 às 9 horas — Higiêne e Legislação Farmacêutica; Dia 21 às 13 horas — Química Bromatológica e Toxicológica; Dia 26 às 15 horas — Química Industrial Farmacêutica; Dia 30 às 15 horas — Farmácia Galênica.

NOTA: O horário do 1.º Ano será afixado no quadro de avisos da secretaria e publicado oportunamente.

Curso Rodoviário — Estágio e aulas hoje, às 19 horas, reunião geral, organização dos estágios de mecânica dos solos; no dia 14, das 19 horas às 21 hs., preleções do professor Rufino Pizarro sôbre: "os materiais empregados nos pavimentos rodoviários da atualidade".

Curso de Mecânica dos Solos e Fundações — Os srs. engenheiros ou engenheirandos aprovados no referido curso (Relação publicada no quadro de avisos DA), deverão fazer um requerimento ao Magnífico Reitor da Universidade do Brasil, solicitando expedição do respectivo certificado. O requerimento (modêlo no DA selado com Cr$4,50 poderá ser entregue a d. Regina Juntamente com a taxa de Cr$ 75,00. Posteriormente serão distribuidos os certificados pelos representantes.

Horário para prova parcial — Afixado na Portaria, para diversas séries e cursos.

D. A. Nacional de Engenharia

Curso Rodoviário — Serão iniciados, esta semana, os estágios sôbre Mecânica dos Solos.

2a. prova parcial 5.º ano — dia 12 às 14 horas — Arquitetura; Dia 12 às 9 horas — Química Industrial e Dia 16 às 8 horas — Meta-lurgia.

Curso Ferroviário — Serão dadas, regularmente, as aulas sôbre locomotivas diesel, pelo engenheiro J. Moura Maciel a partir do dia 10, em tôdas as 3as. e 5as.-feiras, nos horários habituais.

Construção Civil — 4.º Ano — Hoje às 9 horas, sabatina facultativa para os alunos que não possuem média para entrar em exame. Matéria no Quadro de Avisos.

Noções de Eletrotécnica — Os alunos que pediram revisão da prova dessa cadeira deverão procurar o professor da mesma.

Fac. Fluminense de Filosofia

HORÁRIO DAS PROVAS PARCIAIS

DIA 16: História moderna e História contemporânea para o Curso de Geografia e História; Complementos de matemática para o Curso de Pedagogia; Grego para o Curso de Letras Clássicas; Alemão para o de Letras Anglogermânicas e Francês para o de Neolatinas.

DIA 17: Latim e Grego para o Curso de Letras Clássicas; Francês para o de Letras Neolatinas e Didática geral e especial.

DIA 18: História do Brasil para o Curso de Geografia e História; História da Filosofia e Psicologia para o Curso de Pedagogia; Literatura Portuguesa para os Cursos de Letras Clássicas e o de Neolatinas.

DIA 21: Antropologia, Etnografia e Geografia do Brasil para o Curso de Geografia e História; Estatística e História da Educação para o Curso de Pedagogia; Literatura Brasileira para os Cursos de Letras Clássicas e Neolatinas; Literatura Americana para o de Letras Anglogermânicas.

DIA 22: Psicologia para o Curso de Pedagogia; Língua Portuguesa e Latim para o Curso de Letras Clássicas; Latim e Espanhol para o de Letras Neolatinas; Latim e Inglês para o de Letras Anglogermânicas; Biologia para o de Didática.

DIA 24: Espanhol para o Curso de Letras Neolatinas.

DIA 25: Geografia Física e História da América para o Curso de Geografia e História; Sociologia e História da Educação para o Curso de Pedagogia; Língua Portuguesa e Grego para o de Letras Clássicas; Italiano e Língua Portuguesa para o de Neolatinas; Língua Portuguesa para o de Anglogermânicas e Sociologia para o de Didática.

DIA 28: História do Brasil e Etnografia do Brasil para o Curso de Geografia e História; Administração Escolar e Educação comparada para o de Pedagogia; Filologia Românica para os Cursos de Letras Clássicas e Neolatinas; Administração Escolar para o curso de Didática.

DIA 29: Biologia para o Curso de Pedagogia; Latim para os cursos de Letras Clássicas, Neolatinas e Anglogermânicas; Italiano para o de Neolatinas e Inglês para o de Anglogermânicas.

DIA 30: Sociologia para o Curso de Pedagogia; Italiano para o de Letras Neolatinas e Psicologia para o de Didática.

DCE — Universidade do Distrito Federal

Acaba de ser eleita a nova diretória (1955/56) do Diretório Central dos Estudantes da Universidade do Distrito Federal.

A chapa eleita foi a seguinte:

Presidente: Luís Augusto (Ciências Médicas) — Vice-Presidente: Arnaldo Nikkier (Filosofia) — Secretário Geral: Francisco Villardo (Ciências Econômicas) — Tesoureiro: Antônio Moreira Barbosa (Ciências Econômicas).

Universidade Católica

Ontem, às 17 horas e meia, Monsenhor L. Soubigou, realizou uma conferência, na Rua México, 74, sede do Centro D. Vital. Esta conferência, cujo tema foi "La vraie liberté de chrétiens" faz parte de uma série de conferências, promovidas pela Pontifícia Universidade Católica do Rio de Janeiro, a respeito das epístolas de São Paulo, seus ensinamentos e os nossos problemas da vida.

Monsenhor Soubigou, antigo Vice-Reitor da Universidade de Angers, exegeta de renome e autor de várias obras sôbre o Antigo e Novo Testamento, examinou com sua grande autoridade o problema da moral cristã.

Soc. Brasileira de Cardiologia

CURSO DE EMBRIOLOGIA E PATOLOGIA CARDIOVASCULAR

O dr. Luiz Becu Castro, Chefe do Serviço de Anatomia Patológica do Hospital de Niños, de Buenos Aires realizará o curso acima mencionado.

O dr. Becu Castro está de regresso da Clínica Mayo, onde trabalhou como assistente do prof. Edward. As aulas serão ministradas na Santa Casa da Misericórdia, diàriamente, às 21 horas, no auditório Paulo Cesar.

As sessões práticas serão realizadas no Serviço de Anatomia Patológica do dr. Barreto, 5a. Cadeira de Clínica Médica do prof. Magalhães Gomes, onde estará as ordens dos interessados para o exame das peças.

As inscrições devem ser feitas no local ou no Hospital N. S. das Vitórias, na Rua Voluntários da Pátria n. 136, tel. 46-1177, pela manhã com o dr. Carvalho Azevedo.

Donativo do Sindicato do Comércio Atacadista de Gêneros Alimentícios à Campanha Nacional da Criança

Com o comparecimento do Ministro da Saúde, Senhor Aramis Ataide e do Ministro da Educação Senhor Cândido Mota, sob a presidência do Senhor Ruy Gomes de Almeida, coadjuvado pela senhora Latercia Martagão Gesteira, realizou-se ontem, por ocasião do encerramento da campanha financeira da criança do ano de 1955, a entrega do donativo feito pelo o Sindicato do Comércio Atacadista de Gêneros Alimentícios, do Rio de Janeiro àquela organização de beneficiência. Estiveram presentes os senhores Nino Gallo, Constantino Zamponi Filho e Ricardo de Andrade, respectivamente presidente Vice-Presidente e Tesoureiro da entidade de classe.

Em nome do Sindicato falou o senhor Nino Gallo, que através do grupo 16 ofereceu ao Presidente da campanha a importância de cêrca de hum milhão e quinhentos mil cruzeiros. Afirmou o Presidente do Sindicato dos Atacadistas de Gêneros que aquêle ato se devia ao espírito humanitário do senhor Américo Pacheco de Carvalho, Presidente da Comissão Federal de Abastecimento e Preços e da generosa contribuição de 85 firmas de comerciantes filiados ao Sindicato. Em nome da Campanha Nacional da Criança, falou o Senhor Ruy Gomes de Almeida agradecendo a generosa contribuição das firmas atacadistas.

Parker Quink

AZUL REAL LAVÁVEL

LAVA-SE NUM INSTANTE!

Em caso de acidente, bastam água e sabão comum para retirar, das roupas e dos dedos, o mínimo vestígio da Parker Quink Azul Real Lavável.

Se deseja segurança, use Quink Lavável. Se deseja permanência, use Quink Permanente. Todos os tipos de Quink, Lavável ou Permanente, contêm *solv-x*, que limpa e prôtege a sua caneta. Quink pode ser usada em qualquer caneta.

Preços:
2 onças Cr$ 18,00
32 onças Cr$ 180,00
6.018-P

Parker Quink

A única tinta que contém solv-x

Representantes exclusivos para todo o Brasil
COSTA, PORTELA & CIA.
Av. Presidente Vargas, 435-8.º andar - Rio de Janeiro

Ondas curtas na RÁDIO MAYRINK VEIGA

ORGANIZAÇÃO VICTOR COSTA

NAS FREQÜÊNCIAS DE
9.575 KLCS — FAIXA DE 31 METROS
E 11.775 KLCS.
FAIXA DE 25 METROS

INAUGURAÇÃO TERÇA-FEIRA, DIA 15

Descoberto o contrabando em Buenos Aires

BUENOS AIRES, 10 (AFP) — Foram apreendidos contrabando no valor de doim milhões de peso. Os funcionários aduaneiros detiveram uma pessoa que conduzia por baixo da roupa dezoito lingotes de ouro fino com o peso total de dezoito quilos. Um outro passageiro, o sr. Bernard Kliger, que chegou por via aérea com procedência de São Paulo, trazia ocultos entre objetos pessoais 658 relógios de ouro, 436 medalhas douradas para relógio, além de números lapis e lapiseiras

Documentos perdidos esperam pelos donos no DC

Encontram-se na redação do DIARIO CARIOCA (Av. Rio Branco 25, s/l) à disposição dos seus proprietários, os seguintes documentos perdidos, que poderão ser entregues a partir de 17 horas.

CARTEIRA PROFISSIONAL — Fidcto Barama de Rezende, José Trindade, José Mineiro Júnior, Severino Antônio do Espírito Santo, Alfredo Francisco de Mendonça.

CARTEIRA DE IDENTIDADE — Antônio Rodrigues Alves, Raimundo Menelen Alves, Salvador Pastoriza, Manuel Antônio da Silva, Geraldo A. de Mendonça, Manuel Souza da Silva, Aramis Aguiar Barcelos, Eroilton Correa da Silva, do Instituto Felix Pacheco.

CERTIFICADO DE RESERVISTA: Ocil Antônio Augusto, Miguel Esperança de Sousa, Gervásio Pinto Ferreira,

CAUTELA E TITULO DE ELEITOR — Cautela da Caixa Econômica, pertencente a Humberto Geraldo Moretzsohn Brandi, e também os títulos de eleitor de João Celestino de Araújo e Uliana Julianelli de Araújo.

CARTEIRA DA COSTEIRA — Uma carteira de propriedade de João Batista Sobrinho, da Companhia Nacional de Navegação Costeira.

BOLSA PRETA — Uma bolsa preta, de propriedade de Antônia Cordoso da Silva.

DR. BOAVISTA NERY
CLINICA MÉDICA
RUA ALVARO ALVIM, 21, 14.º and., sala 1.406 — Têrças, Quintas e Sábados, das 14 às 16 hs. — Tel. 52-0150
Residência: Tel. 26-6888

DEZ MILHÕES DE PRESOS TÊM OS SOVIÉTICOS

FRANCFORT, 10 (AFP) — "Segundo as opiniões mais objetivas, o número de detentos nos campos de concentração soviética é de cêrca de quinze milhões" declara hoje um comunicado da agência de imprensa do Movimento de Emigrados Russos, nesta cidade.

"O número de campos de concentração pode ser avaliado em 12.000 — prossegue o comunicado, mas os famosos campos de Vorkuta e do sul do Ural serão progressivamente abandonados, em proveito de novos campos siberianos, situados ao longo da grande via marítima do norte, principalmente nas ilhas Movossibirsk, Wrangel, Severnaia Zemlia, na Terra de Francisco - José e nas penínsulas de Yama e Taimyr". Segundo o mesmo comunicado, a duração média de um campo de concentração é de cêrca de 25 anos, nos quais o território anteriormente inabitável vai sendo preparado. Os emigrados russos afirmam, por outro lado, que êsses campos comportam presos de "pelo menos trinta nacionalidades diversas" e mencionam, "a título de exemplo", nomes ainda não revelados de estrangeiros atualmente nessas regiões: "O capitão francês Alexandre Samgin, do 2.º Bureau, raptado em Berlim em 1946, encontra-se no campo de Potma e trabalha na lavanderia da 11.ª seção. O médico sueco, dr. Eichfuss-Atwars, nascido em 1914, durante a última guerra membro do uma Comissão da Cruz Vermelha internacional na Alemanha; o tenente-coronel americano Dolgin, raptado em Viena em 1946, etc. Grande número de republicanos espanhóis, vindos à União Soviética no fim da guerra civil, prossegue o comunicado, "reclamam em vão seu repatriamento e se tornaram violentamente anticomunistas".

Raymundo Orlando Guilhon
ADVOGADO
RUA MÉXICO, 74 — S/507
Fone: 22-5788

Procurado o ex-tesoureiro de Guarujá

S. PAULO, 10 (Asapress) — A Delegacia de Vigilância e Capturas recebeu um rádio do diretor da Divisão Policial de Santos, solicitando a localização e prisão de Lindolfo de Barros, de 30 anos, solteiro, ex-tesoureiro da Prefeitura Municipal de Guarujá, o qual é acusado de co-autoria no caso de peculato em que se envolveu o Prefeito local.

Não há estacionamento privativo em S. Paulo

S. PAULO, 10 (Asapress) — O governador Jânio Quadros enviou memorandum ao diretor do Serviço do Trânsito, determinando que tenham fim, a partir do próximo dia 15, tôdas as faixas de estacionamento privativo, sem qualquer exceção.

Diz o memorandum do governador: "Repito "privativo" para qualquer dos três Poderes do Govêrno ou qualquer autoridade, sob qualquer pretexto".

PNEUS RECAUCHUTADORA CONTINENTAL LTDA.
RUA DAS MARRECAS, 40
TEL. 22-0547 RIO

O mar agitado impede o salvamento dos pára-quedistas

HONOLULU, ilhas do Hawai, 10 (AFP) — O vento, a chuva e a agitação do mar retardam consideràvelmente as pesquisas empreendidas para localizar cinco homens que saltaram de pára-que das no Pacífico, ontem, quando o seu aparelho, um avião de transporte militar do tipo "C-119", sofreu desarranjos nos motores.

Um dêsses homens foi recolhido ontem, à noite, por um abastecedor de hidroavião da Marinha. Não se conhece a sorte dos seus quatro camaradas.

Desprezado Oto Vieira

RECIFE, 10 (Asapress) — O técnico Oto Vieira, que dirigiu o conjunto do Santa Cruz, está sendo desprezado pelos clubes daqui, pois ninguém deseja contratá-lo. Até o Náutico Capiberibe que estava interessado em seu concurso, resolveu, agora, não mais o contratar. Desta maneira, Oto Vieira retornará ao Rio de Janeiro.

"FAÇA SEU SERVIÇO MILITAR COMO PARA-QUEDISTA", A SUGESTIVA VITRINA DA MESBLA — O Magazine Mesbla, tradicional casa de modas da Rua do Passeio, dedica esta semana uma das suas vitrinas ao Núcleo de Pára-quedistas do Exército. A vitrina, antes de ser uma simples homenagem aos pára-quedistas militares, é um convite aos jovens para que ingressem, como voluntários, nessa moderna unidade do Exército, pois a mensagem diz que os interessados devem procurar o P.R.20 em Deodoro, até o próximo dia 2 de dezembro. Além do equipamento indispensável aos saltos, vê-se o conhecido cão — Pi lôto (47 saltos e muitas medalhas) — primeiro cão pára-quedista da América do Sul.

LOTERIA FEDERAL 5 MILHÕES AMANHÃ
QUARTA-FEIRA: CR$ 3.000.000,00

ANO XXVIII — RIO DE JANEIRO, SEXTA-FEIRA, 11 DE NOVEMBRO DE 1955 — N. 8.383

Diario Carioca

☆ Fundador: J. E. DE MACEDO SOARES ☆

Duque Estrada convidado a exonerar-se

O sr. Duque Estrada, Diretor Regional dos Correios, foi convidado a se exonerar do cargo que ocupa, pelo Diretor Geral do DCT, sr. Vieira da Cunha, em face de denúncias levadas ao conhecimento dessa autoridade acêrca de irregularidades administrativas que estariam ocorrendo naquela repartição regional.

"Noticia-se," por outro lado, que para exercer o referido cargo o sr. Vieira da Cunha deverá designar um dos assistentes de seu gabinete.

Irregularidades

A existência de irregularidades na Diretoria Regional do DCT de há muito tempo vem sendo divulgada, bem como informes sôbre a insatisfação reinante entre o funcionalismo daquele órgão, em consequência da conduta pouco atenciosa e, às vêzes, até mesmo arbitrária, do sr. Duque Estrada.

Revela-se, por exemplo, que o diretor demissionário em mais de uma oportunidade exigiu que os servidores saissem do elevador, em que se encontravam, a fim de que o mesmo pudesse conduzi-lo, sòzinho, ao pavimento a que desejava se transportar. Queixam-se, também, algumas funcionárias de perseguição, por parte do sr. Duque Estrada, como revide por não haverem atendido a propostas que lhe foram formuladas pelo mesmo.

GUERRA NO BALLET

A bailarina Mercedes, do Teatro Municipal, quando denunciava ontem no D.C.: "Askanasy, do conjunto "Brasiliana" é um caçador de contratos"

Não haverá aumento de gasolina no Distrito Federal

O Distrito Federal e São Paulo não sofrerão aumento de gasolina, permanecendo em vigor a tabela atual, segundo proposta do Conselho Nacional do Petróleo à COFAP tratando dos novos preços periódicos da gasolina, querozene Diessel e óleo combustível — foi a informação trazida, ontem, ao plenário da COFAP por seu conselheiro Nilo Sevalho encarregado de relatar o processo do CNE sôbre o aumento de combústiveis.

Frisou o sr. Sevalho — representante do comércio no órgão oficial de contrôle dos preços — que, os critérios estabelecidos pelo Conselho do Petróleo, prevêem majorações variáveis na gasolina em diversos Estados, sendo o aumento máximo previsto de 0,46 centavos em Anápolis, no Estado de Goiás

RAZÕES DO AUMENTO

Na explanação fundamentada ainda nas razões que o CNE apresentou justificando o aumento, acrescentou o sr. Nilo Sevalho que as alterações de preços decorriam de aumentos de tarifas portuárias e ferroviárias além de modificações no custo do FOB de todos os produtos, variando para as diversas regiões do país, conforme demonstrava tabela que anexava ao processo.

Alguns aumentos

Dessa forma, em Santos verificar-se-ia um aumento de 0.04 centavos e em Campos e Leopoldina de 0,02 centavos, variando os demais preços de acôrdo com critérios que o Conselho estabelecera.

Leite mais caro a partir de hoje: mais 20 centavos

A COFAP aprovou, ontem, em sua reunião plenária, um aumento de 20 centavos sôbre os preços atuais do leite, parcialmente atendendo ao pedido de reconsideração formulado pelos varejistas ambulantes que pretendiam fôsse a majoração fixada em 50 centavos.

Vigoram, portanto, a partir de hoje os seguintes preços para o seu consumo, por litro:

Nas leiterias e carros-pipas	6,00
Engarrafado nos balcões	7,10
Engarrafado à domicílio	7,10

CONTRA O RELATOR

O aumento do leite foi aprovado contrariando voto do relator ao pedido de reexame de seus preços (conselheiro Flávio Brito) e seguindo sugestão do revisor (sr. Nilo Sevalho), que indicou conciliatòriamente o acréscimo de 20 centavos aos preços então em vigor.

A sugestão de majorar-se o leite engarrafado e vendido nos balcões foi feita através de uma emenda apresentada pelo representante da Pecuária, sr. Albuquerque Lins, juntamente aprovada.

Aumento de cinemas

Durante a sessão o conselheiro Nilo Sevalho estranhou que o processo relativo à revisão dos preços de entradas de cinemas não figurasse na Ordem do Dia, embora estivesse em mãos do representante do Banco do Brasil, a quem fôra concedida vistas, há mais de três semanas, contrariando o Regimento Interno da Comissão.

Na próxima semana

Explicados os motivos do retardamento, pelo presidente Américo Pacheco de Carvalho, concordou o sr. Nilo Sevalho que o assunto fôsse resolvido na semana entrante, solicitando porém à Presidência que advertisse ao representante do Banco do Brasil que o Regimento Interno não permite exame de processo por tão longo tempo, principalmente tendo em conta que o retardamento do julgamento da matéria estava impossibilitando a exibição dos dois novos tipos de cinema — o Vistavision e o Super-escope — incluídos na mesma discussão.

GUARDAS-CIVIS DEBATEM

Os guardas-civis quando, na sede da Associação Médica do Distrito Federal, debatiam suas reivindicações. O Chefe de Polícia e o Diretor da Guarda Civil, convidados a comparecer para esclarecer alguns pontos controversos no debate que promovem através da imprensa sôbre as pretensões dos guardas-civis, primaram pela ausência. Os guardas, então, decidiram intensificar a campanha para fazer cessar a ação do coronel Travassos contra os seus interêsses. O senador Guilherme Melaquias e o deputado Chagas Freitas hipotecaram, pessoalmente, sua solidariedade à campanha dos guardas-civis

Autorizadas novas obras na cidade

Serão realizados melhoramentos em vários logradouros desta capital, conforme autorização concedida ontem pelo prefeito Alim Pedro, por ocasião do despacho com o Secretário de Viação e Obras.

Os melhoramentos autorizados compreendem: concorrência para pavimentação das ruas Bulhões, Catulo Cearense, Luiza Prata, Joaquim Rodrigues e Julio César (trecho); reparos na pavimentação da Rua Barata Ribeiro, no trecho compreendido entre as ruas Constant Ramos e Miguel de Lemos; levantamento aerofotogramétrico da nova planta cadastral do Distrito Federal, visando à elaboração do plano geral de abastecimento d'água; prosseguimento das obras da nova Usina de Asfalto, na Av. Francisco Bicalho, incluindo silos, depósito e cobertura; ajardinamento da Praça Vinte e Sete de Agosto, em Trajá e melhoramentos no Parque Julio Furtado, na Praça da República.

Reabilitam os comunistas o "impressionismo"

MOSCOU, 10 (*AFP*) — A revista "Novyi Mir", órgão da União dos Escritores Soviéticos, publica em seu último número um apelo em favor da reabilitação do impressionismo, de autoria de Alexis Dirni, artista e diretor de cena de reputação na URSS, cinco vezes titular do Prêmio Stalin e falecido na primeira semana de outubro passado.

Recorda-se a respeito que, tratando do assunto, o 17.º volume da "Grande Enciclopédia Soviética", aparecido no momento da abertura do 19.º Congresso do Partido Comunista Soviético, em outubro de 1952, qualificava o impressionismo de "tendência decadente da arte burguêsa" que no fim do século "manifestou os primeiros sinais da decomposição da cultura burguêsa e da ruptura com as tradições do progresso".

A Cantareira propôs aumento de preços para pagar à COFAP

A Cantareira propôs à COFAP uma revisão nos preços das passagens no transporte Rio-Niterói a fim de resgatar o empréstimo que a prende àquela Comissão, em parcelas mensais de 200 mil cruzeiros, efetuadas a partir do trigésimo dia em que venham a vigorar as novas tarifas.

A fórmula de resgate, constante da proposta de revisão, foi encaminhada através uma carta que a Cantareira ontem endereçou ao consultor juridico da COFAP.

À EXAME DOS CONSELHEIROS

Face à sugestão da companhia queixoso o transporte na Guanabara, o sr. Américo Pacheco de Carvalho declarou que colocava o estudo do assunto a critério dos conselheiros que o desejassem examinar.

Também Prefeitura

Simultâneamente anunciou que êste processo, juntamente com o que se relaciona com o reajustamento das tarifas de gás, seria entregue ao representante do Ministério da Viação (sr. Ernani Silveira) para que os relatasse.

Juiz recriminou guardas-civis e negou a liminar

Negando (secamente) a liminar pedida no mandado-de-segurança impetrado contra o Cel. Travassos por cêrca de vinte guarda-civis, o Juiz (substituto) Euclides Felix de Sousa, da 1.ª Vara da Fazenda Pública do Distrito Federal, passou uma reprimenda nos impetrantes, recriminando-lhes a linguagem descomedida com que se referem aos seus superiores hierárquicos.

Observando que mesmo os servidores civis, "que não estão sujeitos a princípios de ordem militar, são obrigados, por normas estatutárias, ao respeito às autoridades hierárquicas superiores", o Juiz observa no seu despacho: "guarda-civis, quando procuram o Judiciário para proteção de seus alegados direitos devem dar o exemplo de conhecimento de linguagem".

Ó despacho

É o seguinte o despacho na íntegra, dado pelo Juiz Euclides Felix de Sousa ao mandado-de-segurança impetrado pelos guardas-civis: "Solicitem-se informações. Não concedo a liminar e, ao ensejo, lembro aos peticionários, como guarda-civis que são, que, mesmo os funcionários públicos civis, sem nenhuma ou qualquer submissão a princípios de ordem militar corporativa, estão obrigados a certas normas estatutárias de disciplina e respeito às autoridades hierárquicas superiores, não lhes sendo lícito o uso de expressões menos cortezes ou desprimorosas relativamente aos atos ou à pessoa da autoridade administrativa superior ou de comando. Guarda-civis, quando procuram o Judiciário, para proteção de seus alegados direitos, devem dar o exemplo no comedimento de linguagem".

Câmara estudará seu funcionalismo em três projetos

Três projetos de reestruturação do funcionalismo da Secretaria da Câmara dos Vereadores, inclusive um da sra. Lígia Lessa Bastos, que prevê a extinção de 247 cargos nos quadros da mesma secretaria, deverão ser examinados pela Comissão Diretora da Câmara na próxima segunda-feira, entrando logo após na pauta da ordem do dia da assembléia.

O trabalho da vereadora, que estabelece também o nivelamnto dos padrões de vencimentos com os do Senado e da Câmara dos Deputados, foi entregue ao presidente da Câmara, vereador Salomão Filho em setembro último, só agora devendo ser estudado.

OS TRABALHOS

As informações foram prestadas pela própria sra. Lígia Bastos à reportagem do DIARIO CARIOCA, acrescentando que dos três trabalhos (excluído o seu) um foi feito por uma Comissão de Funcionários, outro se refere, exclusivamente, ao caso Massena, e o último elaborado tendo o seu por modêlo. O caso Massena teve solução indicada na aposentadoria do funcionário com 30 por cento dos vencimentos a mais e contagem em dôbro do tempo de serviço que esteve à frente da Diretoria da Secretaria.

Não haverá reforma

Em todos os trabalhos — informou — nada existe sôbre reformas nos quadros da Secretaria ou sôbre novas nomeações, sendo destituida de veracidade todas as afirmações em contrário.

Mercedes (bailarina) acusa Askanasi: folclore monopolista

A bailarina "colored" Mercedes Batista, do Teatro Municipal, cujos dotes artísticos já lhe valeram uma bôlsa de estudos nos Estados Unidos (por conta de Katerine Dunham) acusou ontem, na redação do D.C., o organizador do conjunto "Brasiliana", Miécio Askanasi, de estar querendo fazer folclore monopolista, roubando aos demais bailarinos a oportunidade de mostrar também as coisas típicas do Brasil, através da dança.

Acrescentou a bailarina protestante que a interferência de Askanasi data de dois anos, prazo durante o qual já se apossou de vários contratos destinados ao conjunto do Teatro Municipal acusou o organizador do conjunto "Brasiliana" de caçador de contratos.

ASKANASI QUER TUDO

Mercedes, que esteve em nossa redação acompanhada das principais figuras do seu conjunto, revelou que, no mês passado, estava ensaiando para cumprir contrato assinado com Carlos Machado, para apresentação do seu Ballet na "boite" Nigth and Day. Askanasi meteu-se no meio, ofereceu vantagens que Mercedes não podia oferecer, e o contrato ficou para êle.

Há 15 dias vem ensaiando — diz Mercedes — para sua apresentação no Teatro Municipal. Quando Askanasi soube disso, foi lá e começou a oferecer vantagens. Tantas disse e tantas fez que está prestes de ser contratado, allás com uma exigência extranha: a de que o "Ballet de Mercedes", para ter direito a se apresentar, também, (em dia diferente do de Askanasi) ceda três de seus elementos para a Brasiliana.

Apelo a Askanasi

Essa segunda excursão de Askanasi no terreiro de Mercedes Batista e seu Ballet não está decidida, ainda. Mas tudo faz crer que, agora, mais uma vez, Mercedes perderá terreno, se prejudicará e prejudicará todos os seus elementos que, com tantos sacrifícios se submetem aos ensaios e aos pesados trabalhos de aperfeiçoamento coreográfico. Por isso quer fazer um apelo a Askanasi existe espaço bastante para que mais de um conjunto folclórico viva no Brasil, sem haver necessidade de um estar combatendo mortalmente o outro; que, portanto, deixe ela e seus elementos em paz, que lhe deixe trabalhar também.

Os presidentes de associações vão hoje acompanhar o plano

Todos os presidentes de Associações de servidores públicos que "atualmente se empenham no restabelecimento da ordem e da justiça na Administração" foram convocados para acompanhar, pessoalmente, hoje, às 14,30 horas, na Câmara dos Deputados, a votação do projeto de Classificação de Cargos do Funcionalismo.

Esta convocação efetuada pelo Grêmio dos Oficiais Administrativos, Escriturários e Dactilografos Federais se estende às Associações estaduais que o apoiem na presente campanha contra as emendas "9" e "F" ao Plano de Classificação, solicitando-lhes o envio de telegramas às respectivas bancadas no sentido de que rejeitem as emendas que consideram prejudiciais aos servidores.

MANIFESTO AOS REPRESENTANTES

Uma ampla conclamação aos servidores que representam o Grêmio nas diversas repartições públicas para garantir comparecimento em massa à Câmara Federal no momento da votação do projeto, foi também objeto de um manifesto do GOAEDF ontem dirigido a seus associados.

Golpe, Gracie e Valdemar: carnavalescos

Uma marcha carnavalesca, que representará uma réplica musical às ameaças de golpe, dentro do mais tradicional espírito do humor carioca, deverá ser lançada no rádio dentro dos próximos dias, sob o título sh'inha de "Marcha do Golpe".

Em sua letra, os compositores, Antenor de Almeida e Zé Tinoco, referem-se à média da opinião popular relativamente à possibilidade política do momento com a seguinte segunda parte: "Sou ligeiro como bala/Sou

(Conclui na 10.ª pág.)

Proposta patronal (20%) rejeitada pelos marceneiros

Rejeitando a proposta de 20% de aumento salarial, condicionada a cláusula de assiduidade integral, apresentada pelos empregadores, os marceneiros resolveram em assembléia ontem realizada dar um prazo de 8 dias ao sindicato patronal para que atenda suas reivindicações, pois caso contrário tomarão medidas decisivas.

No próximo dia 17, os marceneiros realizarão nova mesa-redonda com os empregadores para tentar uma solução conciliatória. Se a entidade patronal, no entanto, não concordar com as pretensões que serão expostas pelos dirigentes de seu sindicato, os marceneiros efetuarão nova assembléia no próximo dia 18, a fim de aprovar as medidas cabíveis.

ARTICULAÇÃO

Na assembléia que será realizada no próximo dia 18, os marceneiros decidirão quais as medidas convenientes que deverão adotar para fazer os empregadores atenderem suas reivindicações. Apenas duas medidas poderão ser tomadas: solicitação do dissídio coletivo ou deflagração de greve.

Para o caso de ser necessária a deflagração da greve, os marceneiros estão organizando a classe nos locais de trabalho, a fim de assegurar o êxito do movimento.

Os marceneiros resolveram, ainda, enviar um telegrama ao presidente da Câmara Federal, protestando contra as ameaças de golpe formuladas em diversos setores de atividades do País. Outrossim, os marceneiros assinaram um memorial (que está sendo assinado por tôdas as classes) ao Presidente da República afirmando que os trabalhadores de todo o País estão dispostos a abandonar o trabalho para lutar pela legalidade, caso seja instituido um regime extra legal.

Também luz e gás estão faltando à equipe "Rio, 40.o"

Acrescentando outra dificuldade imprevista à acidentada carreira dos produtores do filme "Rio, 40 Graus", a luz e o gás da casa de Botafogo onde residem aquêles realizadores e suas famílias (oito adultos e quatro crianças) foram cortados ontem, após o crédito legal e inflexível concedido pelas companhias concessonárias daquêles serviços aos seus consumidores, para efetuar o pagamento das suas quotas.

Os produtores do filme proibido, que durante a filmagem haviam se separado de suas espôsas e filhos para viverem em um apartamento de dois quartos, próximo à Cruz Vermelha, logo batisado de "República dos 10", mudaram-se para o atual casarão da Rua Real Grandeza após a tomada das últimas cenas.

(Conclui na 10.ª pág.)

Cel. Sadock de Sá explicará à Justiça o incêndio do Vogue

O coronel Sadock de Sá, Comandante do Corpo de Bombeiros, terá de depôr no inquérito sôbre o incêndio que destruiu totalmente o Hotel Vogue — em andamento na 25.ª Vara Criminal — ocasião em que será inquirido a propósito de afirmações que fêz em seu relatório sôbre o incêndio, sobretudo na parte em que declara que tudo contribuiu "criminosamente para que, em poucos minutos, um incêndio no primeiro pavimento se propagasse aos dez outros".

Isso em decorrência de requerimento formulado pelo Promotor Laudelino Freire Júnior, que, além de outras diligências, pediu pericia para apuração das razões da ineficácia do material do Corpo de Bombeiros ao combater aquêle incêndio, especialmente no que toca ao controvertido não funcionamento da escada Metz.

Apuração total

Diversas foram as diligências requeridas pelo Promotor ao Juiz da 25ª Vara Criminal, justificadas pelas trágicas consequências do incêndio, pois, além de perda material, cinco pessoas esperaram a morte ou a ela se atiraram, após aguardarem, ansiosa e desesperadamente, socorros durante cêrca de hora e meia». Dizendo que o incêndio do Vogue constituiu «verdadeiro drama que abalou profundamente a população de nossa cidade e teve repercussão mesmo no estrangeiro», o Promotor insistiu na necessidade de serem esclarecidos inúmeros pontos do processo, a fim de se apurar, devidamente, responsabilidades.

Requisição

Depois de pedir seja ouvido (por têrmos nos autos) o comandante do Corpo de Bombeiros, o promotor Laudelino Freire Jr. pediu requisição ao Instituto Brasileiro de Resseguros de cópias das sindicâncias e conclusões realizadas por

(Conclui na 10.ª pág.)

BANCÁRIOS DEFENDEM "RIO, 40 GRAUS"

Uma comissão de funcionários do Banco do Brasil manifestou, na redação do DIÁRIO CARIOCA, o seu propósito de fortalecer a campanha pela exibição do filme neo-realista brasileiro Rio, 40 Graus, proibida pelo Chefe de Polícia. Depois de acentuar que a maioria dos quotistas do filme é de funcionários do Banco do Brasil, todos temerosos dos prejuízos que lhes possam advir da proibição, a comissão expôs sua opinião de que a medida do coronel Côrtes fere os direitos constitucionais, e prejudica o cinema nacional, "começando a enterrá-lo no momento mesmo em que necessita de incentivo". — Na foto, a comissão, na redação do D.C.

Uns viajam a GOIÂNIA
outros a ANÁPOLIS
mas todos seguem pelo mesmo caminho:

NACIONAL
TRANSPORTES AÉREOS

CIDADES SERVIDAS NO EST. DE GOIÁS:
Anápolis, Aragarças, Balisa, Buriti Alegre, Caiapônia, Catalão, Cristalândia, Cristalina, Goiânia, Ipameri, Iporá, Itumbiara, Jataí, Mineiros, Morrinhos, Niquelândia, Paranã, Pires do Rio, Porto Nacional, Rio Verde, Uruaçú

Rua Santa Luzia, 685-B - Tels. 32-7399 e 32-6119 - Rio